日本銀行券 廿三日發表 [illegible]
無條件 翌日拂 [illegible]
英米爲替 [illegible]
月限 前付 後付 [illegible]
大阪三品(廿三日) [illegible]
大邱 [illegible] 一萬二千石

朝鮮日報

二十三日夕刊

新聞定價 廣告料 [illegible]
編輯發行人 金東成
印刷人 金炯元
發行所 朝鮮日報社

時評

『파리』의京城

× 世界列國의首府中 모다名物로써代表되고 또자랑되는바이다 巴里는佛蘭西人의자랑이오 安개의倫敦이또한英國의有名한者이며 伯林의繁華와整潔과 羅馬也納의雄麗함과 紐育의繁華雜沓함이 各各特色이되는바어니와 震災以前의日本의東京이또한 뜻의서울로서知名되든바이다 그리고다각각教育衛生및其他一般娛樂의設備까지도 모다市民의安全한生活을꾀하는바이엇섯다

× 吾人은우리의京城을무엇으로써代表할는지? 飢餓의惡手가써써로多數의市民을威嚇하는現狀下에 그의未備와不完은勝說할수업는바이겟지마는 吾人은이제教育 娛樂等各般의缺陷을列擧하기前에 먼저이衛生設備의一大缺陷을指摘하려한다 그는市街의整理로부터上水下水및各般建築外지 이에相應한施設이잇서야하겟지마는 吾人은다못오는炎夏의期節을압헤두고 모든病菌의媒介物 不潔한混蟲類의繁殖을생각할때에猝然히『파리』의京城을 말하고십다! 下水道의不完全 糞尿處置의不備한點으로『모긔』의京城『구데기』의京城을 말하겟지마는 그러나그의尤甚한者로서 吾人은『파리』의京城을말하고십다 그리하야겨우每年과가티『코레라』『페스트』卽所謂怪疾惡死病等의威嚇를밧는것은 京城府民의一日도安心할수업는바이다

府民病院期成?

× 이年年과가티侵襲하는惡化傳染病의威嚇下에잇서서 그의最愛의家族 그의父母와夫婦와子女등의生命이 無慘히둘보시고 이슬가티살어지는것을볼때 비로소가슴을치고大慟하나매우無益하고또虛妄함을깨닷는바이다 往年에傳染病患者의收容保護및그豫防을爲하야 京城府民病院의期成運動이잇섯드니 맵쌍한數年 오히려그의完成을보지못하고 이제外國人宣教會의經營인『세부란쓰』病院에委托하야 그의完成을보고저하니 京城府民으로서는 매우面目이업는일이라할것이다

× 吾人은米國人의基督教宣教四十餘年의歷史와함께 그의教育 衛生 및各般文化事業에貢獻한바를回憶하고이『세부란스』病院 卽過日의濟衆院이 朝鮮의洋風醫藥의濫觴이되고 또는京城府民및一般朝鮮人民의衛生 施療에至大한功績이잇는것을생각할때에 이事業을同機關에委托할이緣由가잇슴을 깨닷는바어니와 그러나 京城府三十萬의人民의重大한衛生機關의施設을마츰내外人의宣教機關에委任하고 다시不關焉의態度를가진다함진대 文明한人民으로서責任을尊重히하는人民으로서自立을尊重히하는人民으로서매우冷然坐視할수업슴을밧는다

× 듯건대 往年右計劃을贊助하야相當한 出捐을快諾하엿든篤志家가적지아니하얏다하니 이제 그完成을 期함에臨하야 반듯이 力助함이잇기를期한다 一順化病院이京城府民의斯種의要求를 需應치못할것은勿論이다 吾人은그今後의成就與否를刮目하고注視하려한다

白新閣의施政方針

下院은其聲明에反對

(셔락셀二十二日發) 白耳義首相『파、릐、비ー뷰』伯은下院에施政方針을述하야外交政策은前『추니스』內閣의政策을踏襲하고內政改革을實行한다는것을說明하엿는데下院은七十三對九十八票로此聲明에反對하엿더라

內閣總辭職

(셔락셀二十二日發) 白耳義內閣은下院에서不信任되엿슴으로總辭職을하엿더라

伊、秘密結社取締

法案第二讀會通過

(羅馬二十日發) 伊國下院에提出된秘密結社取締法案은第二讀會를通過하얏더라

英國新課稅修正案

英國人造絲業協會承認

(倫敦二十一日發) 英國政府는絹物新課稅案에對하야各方面의反對가熾烈함에鑑하야英國絹業協會倫敦商業會議所其他代表者와稅率修正을協議한바遂히昨日에至하야新稅率을發表한바英國人造絹絲協會는本日右修正을承認하엿더라

獨逸帝國銀行은

割引率依然九分

(伯林二十一日發) 獨逸金割引銀行은旣報와如히割引率을引下하엿스나獨逸帝國銀行의公定割引率은變함업시依然九分이라더라

金塊積載汽船

멜보룬入港

(『멜보룬』二十一日發) 『피어』汽船會社汽船『페나란』號(一、一八噸)는價格五十萬磅(約五百萬圓)의金塊를積載하고南阿『케잎타운』으로부터入港하엿다더라

北極探險出發

公式으로發表

(오스로二十一日發) 『캄펀에문드』船은二十一日午後五時十五分天候其他理想的條件下에北極飛行을爲하야出發하엿다公式으로發表되엿더라

發見地는占領할터

(오스로ー는二十二日發) 『에문드』船의北極飛行進步에關하여는아즉明確한것은모르나豫定대로六百九十哩의飛行을完了하고二十一夜半北極에到着될줄로推察되며倫敦、桑港間共히飛行時間은五十時間이면足하다더라

北極에到着

(『오스로』二十二日發) 아즉確實이라할수업스나『킹스베』에서온報道에依하면『가렌』의『에문드』船은旣히北極에到着하야『레츠룬』으로向하야出發하엿다더라

伊機파커드着

(파커드二十二日發) 伊太利飛行家『데피네드』中佐는二十二日當地에到着하엿더라

自由港解放範圍

東部港의一部에限하야

去五月七日元山에寄港한定期船北航丸의報하는바에依하면海參威는去五月五日로부터東部港의一部를自由港으로解放하야各國船舶은自由로出入케하는同時에出入口에는守直을置하야他의區域과區別하엿스며朝鮮內로부터의就航은五月二日元山을出港한淸津丸을爲始하야自由港의適用을受하엿슴으로이라더라

婦人上院參政案

英國上院에서否決

(倫敦二十一日) 二十二日英國上院은八十對七十九票로婦人貴族이貴族議員으로上院에列席하야票決에加할權利를認하는法律案을否決하엿는데法律案은『에스타ー』氏의發議인바上院에서는最初부터此를黨派問題로아니하고自由投票로하기로決定하엿다더라

露國參加를拒絕

武器取締委員會에서

(제네바二十二日發) 國際武器取締會議總委員會는英國의提案을採用하야露西亞를右取締條約調印國에서除外하기로決定되엿고尙且露西亞의隣接諸國이該會議에露西亞의參加를拒絕한結果條約上負擔할義務에就하여서는小委員會로研究식키기로되엿더라

利權契約取消訴訟

『莫府裁判所의判決은越權』

(莫斯科二十二日發) 莫斯科裁判所가『신크레아ー』石油會社當利權取消判決을함에對하야同會社가控訴한結果露國大審院에서公判을開始한바會社辯護人은右利權契約은勞農聯邦의締結한바인니가此를取消할수잇는것은勞農聯邦뿐이오莫斯科裁判所의取消判決은越權이라主張하엿더라

國防은屯田兵制로

農露國의新國防策

◇陸海軍委員長의說明

(莫斯科二十日發) 陸海軍委員長『푸룬제』將軍은十九日『쏘ー비에트』聯邦大會에勞農露國의國防政策에關하야大體로左와如히說明하엿더라 今에赤軍은非常한縮少를行하야僅히五十萬의兵力을擁함에不過하니實로十分一의軍縮을實行한셈이다此를列國에比較하면世界最少의陸軍이라言할수잇다그러나政府는國防의萬全을期키爲하야屯田兵制를採用치아니하면아니되겟다思한다又海軍의豫算은三十萬留인바此를帝政時代에比較하면僅히八分一에不過하고他의海軍國豫算에比較하면不充分한것은勿論이다 英國艦隊가巴羅的海에서演習을行할터이라傳하는바英國으로서一九一九年度와如히白軍援助의態度를取치만아니한다하면勞農政府는반가히此를歡迎하며그뿐아니라英國艦隊의『렌닌그라드』訪問까지도歡迎하는바이며『쏘비에트』聯盟이勃牙利의國王暗殺事件에關係가잇다는說은事實無根이라云云

張作霖氏

北京行實現?

(北京二十二日發) 執政府에達한公報에依하면張作霖氏는數日中에天津에와서更히其彩便에따러北京으로와서段執政과會見할터이라더라

交通銀行總理

梁士詒推薦內定

(北京二十日發) 交通銀行은二十四日의株主總會에梁士詒氏를同銀行總理에推擧하기로內定하얏더라

北京訪問飛行

歡迎準備整頓

(北京二十二日發) 橫須賀北京間의海軍大飛行準備委員堤中佐外四名은本日當地에到着하엿는데北京의日中歡迎準備는旣히一切整頓되고中國政府는二萬五千元으로支出하야南苑飛行準備其他에充當한다더라

中谷禮飛行計劃

(北京二十二日發) 日本飛行機의北京訪問은中國飛行界에多大한刺戟을與하야中國도期於答禮의意味로東京訪問飛行을하자는意見이잇서航空局參謀는熟心主張者로形便에依하여서는스스로飛行機를操縱하고答禮飛行을斷行할決心이라더라

日總領事의抗議

罷業問題에

(東京電) 外務省公電에依하면上海總領事矢田氏는本省의訓令에基하야罷業問題에關하야上海中國交涉員及租界內의工部局에對하야罷業의豫防及首謀者의徹底的檢擧를嚴重히要望하엿다더라

永久平和確立要望

露大使카라한氏의演說

(北京二十二日) 二十一日本公使館에서開催된日露條約締結祝賀會席上에서『카라한』氏는芳澤公使의祝辭에答하야日芳澤公使가重俗을두흡쓰고條約을締結한努力은진실로日露兩國의利益은太平洋의平和와極東及中東鐵道의經濟的發展에잇는바今後의日露條約成立으로一兩國間에胚胎한各種의障害를排除하고永久한平和를確立하야서太平洋諸國의善隣關係를促進할事를切望한다하엿더라

張、馮協定成立

勢力範圍를劃定하야

(北京二十二日發) 張學良氏의來京에依하야馮張間의勢力範圍協定은左와如히成立되엿더라 國民軍은京師附近의防備區域을奉天軍에게委任하든代로張은國民軍의陝西、甘肅의支配를承認한다 卽馮玉祥氏는西北에地盤을堅固히하고張作霖氏는直隷、山東、江蘇三省에勢力으로扶殖하기로되엿더라

李、多量武器購入

其外에도繼續하야注文

(奉天電) 直隷督辦李景林氏는 最近獨逸로부터警察官帶用의『모ー젤』式拳銃四千挺과彈丸二百萬發을買入하야旣히其一部는配布한模樣이오尙且數千挺을獨逸에注文한模樣이며軍銃도英、伊、米에多量으로注文하엿다더라

新交涉團體

三十日發會式

(東京電) 革新俱樂部殘留派로부터新交涉團體組織의交涉으로受한中正俱樂部는二十二日代議士會에서右申出을異議업시承認하기로決定하야來三十日發會式을擧行하기로決定하얏고交涉團體는確定的으로革新俱樂部八名、中正俱樂部二十名無所屬二名을得하야三十名이될希望이오其氏名은左와如하다더라

▲革新俱樂部 尾崎行雄、關直彥、淸瀨一郎、林田龜太郎、湯淺凡平、富永孝太郎

▲中正俱樂部 井上利八、田崎信藏、佐佐木平次郎、坂東幸太郎、佐藤潤象、岡田溫、永田新之允、外岡外史、小川鄉太郎、石坂豊一、宮島幹之助、井上孝哉、武藤嘉門、松山兼三郎、小屋光雄、畔田明、堀田義次郎、高島順作、堤淸六

▲無所屬 增田義一、井上雅二、山口左一、山口政二、土屋淸三郎 此外二三名

一、朝鮮總督府林業試驗所官制中改正의件(技師一名、技手一名을增員하야朝鮮地方林業의獎勵外三件)

國勢調查徹底施行

十月一日午前零時現在로

◇朝鮮臺灣等一齊히

(東京電) 今秋定例國勢調查가執行될것은本日官報로公布되얏는데右에關하야內閣統計局의發表하는바에依하면國勢調查는十月一日午前零時現在에依하야帝國全版圖內八千萬人의現狀을知함이目的이오大正九年第一回國勢調查當時에는朝鮮에不穩한事情이잇섯슴으로調查에除外되엿스나今回는朝鮮、臺灣等全般을包含하야施行될것으로名實具備한全國二十五萬의國勢調查員이九月二十一日부터準備調查를始作하야申告書를配付하고十月一日부터五日間에申告書를取集하야整理할것이라더라

少年에도教練

來議會에提案

(東京電) 陸軍省은旣히全國中等學校의軍器教練을行하엿스나幸히一般少年의軍事訓練을實施코자文部省、內務省과協議中인바可及的年內에俱體案을得하야五十一議會에提出할方針이오此에實行後는一般在鄕年도短縮될터이라더라

失業調查範圍

國調와共히施行

(東京電) 今秋十月一日을期하야全國一齊히國勢調查를斷行하는同時에日本最初의失業者調查를行하게되엿는데調查事項은『氏名』『男女別』『出生年月』『配偶關係』의四細目이오又失業調查는勞働者又는給料生活者로現在失業한者로調查하는것으로其調查範圍는東京、京都、大阪、橫濱、名古屋、神戶、北海道、長崎、佐世保、仙臺、金澤、岡山、吳、廣島、和歌山、門司、八幡、足尾、大牟田、橫須賀、酒句等이라더라

當面諸案協議

政友幹部會

(東京電) 政友會는二十二日午後一時부터當山田中總裁邸에臨時幹部會를開하고二十四日東北大會의宣言、當面의諸問題에關하야協議하엿더라

閣議決定事項

(東京電) 廿二日의定例閣議는午前十時부터首相官邸에開會하고當面의通常政務에就하야審議한바決定事項은左와如하더라
一、奏任文官特別任用令中改正의件(營繕管財局、官制에伴한것)

日露旅客

聯絡細目協定

近近海港에서開會

(海港二十二日發) 日露國交回復과共히兩國間旅客의往復이頻繁이됨을보고今回大阪商船은日露旅客聯絡運送을計劃하야同社代表田上三吉氏는烏蘇里鐵道와交涉한結果兩者의大綱이決定이成立되야近近海港에서細目을決定하기로되엿는데日本側은敦賀、大阪、橫濱、東京、神戶를各基點으로하야烏蘇里鐵道、中東鐵道의重要驛間을通絡할터이며繼續하야貨物連絡運輸도協定할터이라더라

露國渡航과注意

旅券을必히携帶

日露條約成立과同時에好況을豫想하고入露코자하는者가多하야殊히無旅券으로渡航하는者가續出하는바今後로는絕對로入國을禁止하로一旦入國을許하엿던지旅券을所持치못한者는露國官憲으로부터如何한處置를當할는지도不知하며日本官憲의查證이下附한旅券을所持하엿다하더라도露國官憲의查證이無하면旅券의効力은發生치안는다인즉此의手續을取치안코는入露하더라도旅費만損하고歸國치안으면안되겟는故로朝鮮在住者는京城에露國領事館이設置된後入露함이可하리라고京畿道高等課長은語하더라

總動員의

意義解釋

朝鮮에도適用

岡部經濟課長談

國家總動員의計劃은日露戰役後旣히其必要를感하엿섯다 戰爭의後半에至하야兵力의不足에依하야軍當局은非常히苦心하엿다 總動員의字義는頗히明白하며此를眞實로計劃한다하면頗히細密한것으로國民의生活에까지深刻히드러가지안으면안되겟는故로理想的으로完全을期한다하고서充分研究와調查를必要로한다 例컨대石炭과如한것도生產力은勿論平時의民間、會社工場、具樂部、鐵道器의消費量을精查하야若一朝有事한際에는五年間이나十年間을持久함에는民間에서幾何를消費하고軍事計劃에幾何를要하며民間의消費量을幾何나融通할수잇슬가하는等이라따러서軍部에서만할수잇는問題가아니라 但此로써侵略主義라함은誤解이다平時에國民의生活을脅威하지안코戰時에서도自給自足이可能하도록함에는何如히할가함이究極의目的이라若此의計劃을利用하야他에威壓的으로臨코자하면그는獨逸과如히軍國主義이나然이나日本의國民總動員은他로부터脅威되는境遇의自衛手段을如何히할가하는것이니아니다時下中央에서計畫하는中인것이如何한範圍의것인지內容은알지못하나이러한調查機關을設코자함이아닌가思한다若實施가된다하면朝鮮은勿論日本의모든領土에適用되리라한다云云

日鮮海事法規

統一決定

渡東中인熊野技師報告

海事法規共通適用에關한日鮮統一問題에就하야는旣報와如히遞信局長이過般渡東以來遞信省과折衝中이더니大體를決定한바도이에關하야海事課武田技師는左와如히語하더라 本來의趣旨로말하면海事法規全般에亘하야共通適用에在할은勿論이다然이나法規或은其性質에依하야반드시一例로行키難한事情인줄노思한다 熊野技師의報告에依하면船舶法、同檢查法、船員法、船舶水先法、海上衝突豫防法의共通에就하야는大體로相互의意見이一致하고且朝鮮에는未施行인水難救助法、船舶滿載吃水線法、同測度法及其他의附隨法規도殆히日本現行法을適用하기로決定한模樣인바다만船舶職員法과船員懲戒法은前者는職員海技免狀의效力並資格에關한規定인바卽效力과資格을平等으로하는點에잇서서又後者는

行政機關

이統一되지안키때문에兩地의懲戒는合法的이아니라는遞信省의見解가問題인듯한데아마此의二法規共通適用은後年으로保留됨에當分은施行이困難한貌樣이다然이나此二法規를除한海事法規의大部分의監督權은依然兩立下에서統一될터인故로多年의宿望이오懸案이던朝鮮置籍船의日本不開港出入、船舶檢查、船員公認의手續이自由又任意로되는同時에積載吃水의限度、水難救助、衝突豫防等에關한保護並制限이新히附加될터인바施行에關하야는勅令及法律의一部改正을要하는것도잇고又朝鮮에서는現行制令의廢止를要하는等의關係로今年度의議會를經한後가되리라더라

十四年度

地方算豫

知事會席에서說明

目下開會中인道知事會議席上에서說明된地方豫算의內容은左와如하더라

歲入經常部	[illegible]	
臨時部	[illegible]	
歲出經常部	[illegible]	
臨時部	[illegible]	

大正十四年度의地方費豫算에就하야는旣報와如하거니와幾者開催된道知事會議에서旣히此의說明協議를終了하얏다그런데此의總額은二千二百五十六萬七千五百二十九圓으로各道의歲出入別을示하면

道	部	歲入	歲出
京畿道	經常部	[illegible]	[illegible]
	臨時部	[illegible]	[illegible]
忠北	經常部	[illegible]	[illegible]
	臨時部	[illegible]	[illegible]
忠南	經常部	[illegible]	[illegible]
	臨時部	[illegible]	[illegible]
全北	經常部	[illegible]	[illegible]
	臨時部	[illegible]	[illegible]
全南	經常部	[illegible]	[illegible]
	臨時部	[illegible]	[illegible]
慶北	經常部	[illegible]	[illegible]
	臨時部	[illegible]	[illegible]
慶南	經常部	[illegible]	[illegible]
	臨時部	[illegible]	[illegible]
黃海	經常部	[illegible]	[illegible]
	臨時部	[illegible]	[illegible]
平南	經常部	[illegible]	[illegible]
	臨時部	[illegible]	[illegible]
平北	經常部	[illegible]	[illegible]
	臨時部	[illegible]	[illegible]
江原	經常部	[illegible]	[illegible]
	臨時部	[illegible]	[illegible]
咸南	經常部	[illegible]	[illegible]
	臨時部	[illegible]	[illegible]
咸北	經常部	[illegible]	[illegible]
	臨時部	[illegible]	[illegible]

此의歲入種目은

地方稅	[illegible]
臨時恩賜金受入	[illegible]
財產收入	[illegible]
使用料及手數料	[illegible]
前年度繰越金	[illegible]
國庫補助金	[illegible]
公債	[illegible]
其他	[illegible]
寄附金	[illegible]
消防費負擔金	[illegible]

이오此의歲出種目은

土木費	[illegible]
勸業費	[illegible]
授產費	[illegible]
教育費	[illegible]
衛生費	[illegible]
社會事業費	[illegible]
凶歉救濟費	[illegible]
救恤費	[illegible]
測候所費	[illegible]
消防費	[illegible]
道評議會費	[illegible]
財產費	[illegible]
地方費取扱費	[illegible]
各種補助	[illegible]
臨時恩賜金繰戾金	[illegible]
公債費	[illegible]
豫備費	[illegible]

鐵筆寫眞 대관절 이섬주인이 누구인고 投稿歡迎

所得稅額調查

所得稅納稅負擔者의所得收入額申告는曾히京城府에서調查整理하야目下再調查中인데負擔者三萬五千人約四萬圓의稅額일듯하며整理되는대로府協議會를開하고諮問하게되리라더라

郵便自働車運轉

全羅南道莞浦古阜兩郵便所間의郵便遞送은從來人夫에依하던바郵便物의速達을圖키爲하야郵便自動車의運轉을本月二十六日부터實施하기로決定하얏더라

封筒販賣業者會合

京城郵便局에서는今回調製된標準封筒에改善趣旨說明文依賴狀을添付하야一切方面의其使用하기를宣傳하얏고尙且本月二十五日午後一時부터封筒製造及販賣者는同局에會合하야改良에對한協議를遂하고繼續하야現在封筒의短所缺點及取扱上의便否等에關하야實地見學을할터이라더라

人事消息

▲李堈公殿下는渡東中이던바二十四日午後七時京城驛着歸京豫定
▲二宮德氏(東拓京城支店長)二十五日朝發二週間豫定으로渡東支店長會議에列席豫定
▲源田美朝氏(警務局事務官)日本各府縣警察部長會議에列席하기爲하야二十三日夜十時京城驛發東京에出張

八面鋒

○『無產』二字가不穩하다고『無產青年會』의組織을禁止한警察이잇다、그러지말고積極的으로、無產者根絕을圖謀함이如何、

○張段의合議로、吳佩孚를起用하리라한다、馮玉祥을牽制하라는、以夷制夷의、常用手段인가、

○지난二十日、東京警視廳에서非常警戒를行한結果、約千名의拘留者를내엿다고한다、아무러턴지、安心은할수업는都會、

公告

一、永同郡楊江面楊亭里貳六八番畓五貳九坪 所有者永同郡楊江面佳洞里 李世濟
一、永同郡深川面丹田里四參八番畓五六壹坪 所有者永同郡深川面丹田里 朴來七
一、永同郡深川面丹田里參參五番田六五一坪 所有者永同郡深川面丹田里 朴善浩
一、永同郡深川面吉峴里五六七番畓五七六坪 所有者永同郡深川面吉峴里 李斗熙
一、永同郡深川面[illegible]洞里壹參八番畓六八壹坪 所有者永同郡深川面[illegible]洞里 崔德贊
一、永同郡深川面九灘里壹五參番畓壹○五八坪 所有者永同郡深川面高塘里 李永弼
一、永同郡深川面高塘里參九六番田八貳四坪 所有者永同郡深川面高塘里 宋炳允
一、永同郡深川面高塘里八九番田七四貳坪 所有者永同郡深川面高塘里 李鳳柱
右滯納處分에依하야差押하엿슴으로公告함
大正十四年五月二十一日 永同郡廳

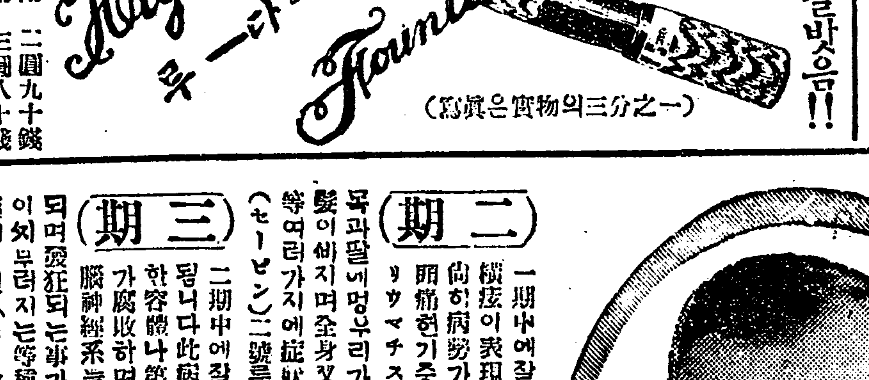

(寫眞은實物의三分之一)

世界好評을박음!! 社會奉仕的으로大特價提供

自働式學生用	二圓九十錢
同 K14輪付紳士用	三圓八十錢
同 K14銀冠付淑女用	二圓八十錢
最新다루마學生用	二圓五十錢
同 輪付紳士用	三圓五十錢
同 金張冠淑女用	三圓八十錢

各式萬年筆及眼鏡都賣 商榮光社 京城鍾路二丁目 振替京城一二九五四番

本人의印章을僞造하야本人의所有土地를盜賣코자한다하니內外國人은切勿見欺하시압 市內平洞一三 李容稙白

電話買入 電話至急高價買入 鍾路四丁目五十番地宗廟越便 電話商會 主 楊化讓 電話光化門一四五○番

當五月二十二日부터 ◆特別大興行◆
◎유社超特作 大活劇 肉彈兒 全七卷
◎유社一千萬弗大名篇 文藝名畵 노틀담의傴僂男 全十二卷
△大豫告▽ 近日公開 朝鮮映畵製作所第一回作品 大悲劇 淑英娘子傳 全篇
松竹 유社 特約 團成社 電光九五九番

六○六號의內服藥發見

橫痃疳瘡腫氣重症梅毒 보기좃케낫소

梅毒、下疳、橫痃等의療法으로는現今카ー六○六號注射가第一有効한것으로專門家에서使用하나이것은價貴等에依하야三回나四回나注射치아니하면안되는故로自然莫大한費用을要하며또한가지는自己一身으로秘密治療가不可能한故로遺憾으로生覺하야斯界의先覺米國醫學博士[illegible]先生은羽田醫學士等專門醫氏와協力하야多額의研究費를資하야强烈의內服藥セービン(세ー빈)을創製하얏숨니다本劑는카ー六○六號注射와同一한作用을體內에서使用하는故로如何한頑强慢性의疾患이라도撲滅하는最新良藥이오本劑는六○六號와如히一號二號三號의三種이有하야藥의作用도漸漸强大하오니病者는右記容體에依하야自己에게適合한藥을服用하시요如斯히强藥이나他의作用이나害는絕對로無하고他藥과併用하야도無妨홈

(一期) 梅毒의一期는感染된지四五日을經過하면局部에粟粒樣의水疱로發疹이되오此膿이나흘時도有하고破傷이될時도有하오然故로此時에完全한治療法을밧지못하면外面에는治療된듯하나實은不然하야病毒은體內에潛伏하야잇서二期나三期가되기쉬우니此時에徹底的으로治療치아니하면不可하오其治療法은發賣以來로多大한好評을博得한解男에서發賣하는內服藥セービン(세ー빈)一號를服用하야內部로부터完全한治療를하시요

(二期) 一期中에잘治療치아니하면病毒은全身에充滿하야第一期에서潛伏하는等事이有하오 橫痃이表現치아니할지라도體內에潛伏하야外顏色이怪惡하고頭痛헌기증、記憶力減退、思考力無、憂鬱、腦困症又는リウマチス(癩節風)와如히手足에關節과筋肉痛이生起고목과팔에멍우리가生起고咽喉와鼻孔에作用이不便하며耳鳴症毛髮이써지며全身又는局部에腫氣가生起고大便不通과痔疾이되는等여러가지에症狀이顯出할지라此二期에治療法은內服藥세ー빈(セービン)二號를服用하야全身의病毒을撲滅하시요

(三期) 二期中에잘治療치아니하면病毒은漸漸蔓延되야第三期가됨니다此病狀은第二期의橫痃을除한外他症狀은大同小異한容體나第二期보다도極惡하야卽毛髮이모다써지고局部가腐敗하며全身에惡毒한腫氣가生起고腦脊髓를侵害하야腦神經系를生起게하야所謂惡性腦梅毒이되고又는코가腐敗되며發狂되는事가有하고뼤와살이腐敗하면코가써러지고눈이써부러지는等種種의容態를現出합니다 上述한三期에治療法은內服藥세ー빈(セービン)三號를服用하야全身에病毒을完全히治療하시요

(遺傳) 梅毒如此히危險한病魔나此病은潛伏時期가長久한關係로一般患者는輕率히生覺하오其中에도父母로부터遺傳된梅毒은潛伏時期가尤甚히長久하야梅毒으로鑑定키가더욱이어렵소然이나此遺傳性梅毒이出現할時는最初부터二期三期의症狀을現出함으로此遺傳梅毒을비롯하야梅毒病에第一多有한症狀은腦經을侵害하야卽頭腦가낫부고、頭痛、헌기증等恰히神經衰弱의症狀과恰似하야梅毒으로生覺하는患者가稀少하니如斯한病者가完全한治療를바드면効果에出現되는것이奇妙하외다

(無代進呈) 醫學博士羽田兩先生合著梅毒의容體로부터治療法等을詳述한小冊子를今回一萬部限하야無代進呈홈 葉書로申請하시요

(藥價) 一號輕症用金五圓、二號重症用金拾圓、三號頑强用金貳拾圓、試用分金貳圓 何者이던지木箱封入密送홈送金은振替又는小爲替代金引換小包로도取扱홈

セービン(세ー빈)은一號二號三號三種에分하야藥力은[illegible]

今般各方面의希望에依하야京城支店及附屬醫院을新設케되얏슴니다特히當支店으로直接御注文하시는분에限하야는小包料를不要함

京城支店及附屬醫院設置

大日本總發賣元 柴崎仁壽堂大藥房

京城支店 京城黃金町一丁目 (電話本局一六六○)(振替京城一四二五八)
東京本店 東京市本鄉區眞砂町九 (電話小石川四七七七)(振替東京三一八五八)
大阪支店 大阪市東區本町二丁目 (電話長本局五八八七)(振替大阪五二五一八)
附屬醫院 本支店內에附屬醫院의設備가有하야何人에게든지診察治療를하는故로病者는來店하시요

地震中에火災
◇수朝日本各地의地震
일본병고현풍강뎡에서

병고현 성긔군 풍강뎡(兵庫縣城崎郡豊岡町)에는 오늘아츰에 디진으로 인하야 만흔피해가잇섯는데 풍강우편국은 반쯤문허젓스나 직원은 다행히무사하얏고 부근광장으로 피란하엿고 우편통신이 두절되야 피해는 아즉분명치못하며 인축에 사상이잇슬듯하다 (풍강뎐보)

(풍강으로부터 모쥐에도착한 뎐보에의하면 금조디진으로 인하야 풍강역(豊岡驛)은 파괴되엿고 그외에도 넘어진건축물이만흐며 목하불이 이러나서 시가는크게소란중이다)

동 디방(關東地方) 대진재에 보다도 심데에 감각되는 정도는강하엿슴으로 시민은 모다 집밧그로 뛰여나왓는바 지금까지 피해는업는 모양인네각디로부터온정보를종합하건대 근긔(近畿)와가산(和歌山)디방이 중심이되여 명고옥(名古屋)도 상당한강진이잇섯스나 동경(東京)은그리큰일은 업섯고 산양(山陽)방면으로는하관(下關)까지미쳣다(대판뎐보)

디진이 잇섯스나 피해는업는모양이라한다(명고옥뎐보)

各地被害
대판에도강진

이십삼일 오전십일시 십분부터 대판(大阪)부근에 약오분 동안의디진이 잇섯는바 재작뎐관

奈良에도騷動
피해는업는모양

이십삼일오전십일시에 내량(奈良)에도강진이잇서시민은모다 집밧그로뛰여나오게까지된강진이엿는데피해는업는모양이다 (내량뎐보)

鐵道、電信不通
산음선방면이더욱심하다

이십삼일 오전열한시십오분부터 약삼십분동안에 일본관서디방(關西地方)에디진(地震)이잇섯고 대판(大阪)신호(神戸)등 디방도강한 디진(强震)이 잇섯스며 특히 산음디방(山陰地方)의 디진이격렬하야 산음텰도 본선은산뎐역(山田驛)서쪽은 텰도(鐵道)뎐신(電信)뎐화(電話)등이전부불통됨으로 자세한것은아죽알수업스나 릉부(陵部)부근의 풍강뎡(豊岡町)은 불이이러난듯하며 풍강뎡거장은 다ㅣ타버린듯하다더라(동경뎐보)

時計振子停止
송강디방의디진

이십삼일 오전열한시 십분경부터 약삼십분동안 일본송강(松江)에강한디진이잇서 그시민들은모다 집밧그로 뛰여나가고 시계는모다 정지되엿섯다한다 (송강뎐보)

名古屋도强震
피해는경미

이십삼일 오전열한시 십분경부터 일본명고옥(名古屋)에 강한

京都에서一村全滅
이십삼일의격렬한디진으로

일본경도부웅야군 구미빈 뎡(京都府熊野郡久美濱町)은 이십삼일 ㅅ격진(激震)으로인하야전멸 되엿더라 (경도이십삼일발지급뎐보)

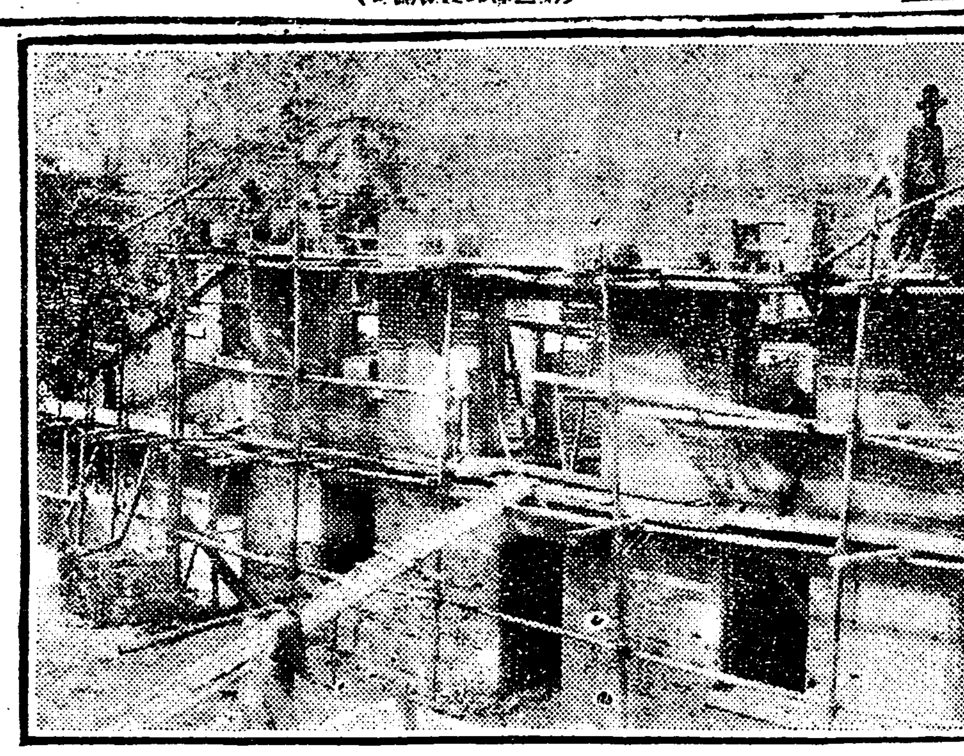

◇건축중의부민피병원 (긔사참조)

高松에도强震
삼분동안계속

이십삼일오전십일시삼십분부터 사분동안고송(高松)디방에디진이잇섯는데 근래에드믄 강진으로 쥬서시민들은모다문밧그로 뛰여나왓섯스며 동십일시 오십분에 도멱시강진이잇서일반주민은몰안에처엿다(고송뎐보)

震源地는但馬
대판측후소발표

대판측후소(大阪測候所)의 표사에의하면 금번디진의진원디(震源地)는 대판북쪽으로북위 (北緯) 삼십오도단마남부 (但馬南部)방면이라한다(대판뎐보)

警察部長會議遲延
治安法適用範圍協議로
뎍용범위는과연엇지될가 하루를더의론하게되엿다

지난 십이일부터 실시된치안유지법(治安維持法)에대한십일의가위주되어 이십삼일부터 열린경찰부장회의(警察部長會議)는금이십삼일까지 종료할예뎡이엇든바 치안유지법에대한것이 여러가지로 의론이분분하야 예뎡이상의시간을 요하게되엿슴으로 하루를 더연긔할터이라는데 일반이주목하는 이회의가 하로를연긔하게되는것이 더욱일반의주목을 끌게되는바 탐문한바에의하면 하로를 연긔하게되는것은 이미결의된 치안유지법의 뎍용범위와 뎡도를더 가혹하도록 다시십의하는까닭이라더라

刑事課突然活動
사실은양주군살인사건으로 범인이경성에잠입한듯하야

양주군구리면 갈매리 (楊州郡九里面葛梅里)나무장사 진영선(陳永善)(三三)은지난십삼일오전다섯시경에 나무를지고 경성을향하야오든중 동면신내리(新內里)부근을지나다가 엇던자에게 복부와 두부를찔려서 현장에서참살을당하엿는바 이급보를 드른 소관양주경찰서에서는 즉시 비상선을느리고 범인의종적은 오리무중에묘연함으로 경긔도경찰부 형사과(刑事課)에서는 그범인이 시내에 잠입하엿는가하야 이등형사처로 활동을개시하며 이등형사부장(伊藤刑事部長)을이십삼일오전에 양주방면으로 급히출장을보내어 활동케하엿다더라

搬入에紛忙한美展
이십사일까지전부반입할터
입선발표는이십팔일오전에

오는륙월일일부터 상품 진렬관에서 개최되는 뎨사회조선미술뎐람회(第四回朝鮮美術展覽會)는날자도갓가워옴으로 작이십이일부터출품일작품(作品)의운반(運搬)을 개시하야 당일에는비가옴에도 불구하고 상품진렬관안에서 미뎐사무소 (美展事務所)에는일백이십여뎜의 작품이운반되엿다는데 이운반은 이십삼일(일요일)까지에 마칠 것임으로 마즉막 날이될일요일에는 총출품뎜수인구백오십여뎜이전부드러오리라고 매우분잡한모양이라는바 이십사일까지에 작품운반이 끗이난후에는 아래와 가튼순서와 일뎡(日程)으로 진행하야 류월일일에는 일반에게 공개하게되리라한다

▲二十五、二十六、二十七、三日동안에鑑査
▲二十八日午前九時에展覽會事務所와總督府記者室에서入選發表
▲二十八、二十九、兩日동안에搬入作品全部陳列
▲三十日午前十一時부터各新聞雜誌記者招待
▲三十一日官民有力者招待

舍音의惡行을
디주에게호소
론산군의소작쟁의

충남론산군련산면관동리 (忠南論山郡連山面官洞里)에사는 리린현(李麟炫)은작년십이월경에 경성 김한규(金漢奎)씨의 사음(舍音)이되엿슴을긔화로삼고 근년 리나 어든도시련산면관동리(東面)에잇는토디를 관부자귀친척또는 자긔친구에게주고 또는 매두락에 몰세라고 빙자하여 사오원식의 돈을바더먹고 이작식히어 그런소작인들은 분한간에 굴머볼의지변을 맛나서졸디에 굴머죽게된고로 소작인수십인은 지난사월금음경에 련산하야 강경면현을 불러다가 여러가지로 설유하엿스나 종시 듯지아니하는 고로 최후도경찰청긔씨에게 이러한무도한일을통지하고 밤음디주의통지를기다리는중이라더라(강경)

京城府民避病院
몃해만에겨우공사에착수
지금도긔부금이모자란다

해마다봄이가고 여름이오면 여러가지전염병(傳染病)이류행하야 만흔사람의 생명을 쌔아서가는것은 일반이다애석하게아는바이나 이것을알면서도 예방하지를못하고 년년히다수한희생자를내이는터이다 이에긴히늣긴 유지제씨는 몃해전의괴질(怪疾)이창궐하얏슬당시에 그런 환자를 수용할길 이업슴을절실히늣기고 박영효(朴泳孝)씨를비롯하야 기타유지제씨의 발긔로 경성부민의피병원(避病院)을건설하고자하야 일반유지의 긔부를널리구하야 삼만원의 긔부를범위삼고 남대문밧『세부란스』병원의긔디를비러 그곳에건뎌병 환자를 일시에약이십사명을수용할만한건축중이든바 원테긔부약니 부족한가운데 또는 긔부를허락하고내여지아니한이가잇서 건축공사가 잘진행되지를아니하야 그관리를위임마튼『세부란스』원장『에비손』박사는 발금미주에 도라가서 열심으로 긔부금을 모집중이다 그리나조선내디에잇는우리동포들은 그대로잇슬수업다하야 이십이일오후네시에『반버스크』씨자택에 관계자일동이 모히어 경성부민을 위한이사업을 하기로하얏다는데 이것이되는때에는 부민을위하야큰자선긔관이되리라더라

殺人事件激增
원인은생활이곤난한까닭
금년이래시내에서십이건

작년중 시내의살인사건은 겨우 네건이 잇섯는데 금년에들어서는 이건이나 발생되엿스며 이중에는 생활곤난에 긔인되어 어린아이를 참살한것이 데일 만다수이라 하니 이것을보아서도 일반의생활이얼마나 더참상에 빠진것을 알수가잇는것이라더라

食刀들고侵入
남원에또강도

지난이십일오전 두시 반경에남원군 남원면동충리장윤영(南原郡南原面東忠里張允英)의 집에 식도를든 강도한명이 들어와서 현금삼십원과 명주 삼십이척을 탈취하여갓다는데 그 내용을 됴사한즉 처음에 강도한명이 들어와서『우리의당원이 만흐나 너의가놀낼가하야 혼저 왓스니 아모말도말고 금품(金品)을 내어노흐라 만약 더항을하거나 금품을 아니내어노면 생명에 위해를 구하겟다』는협박을 함으로 두려움을 익이지못하야 권긔금품을 그대로 내어준것이라더라(남원)

警察署에 男女哀訴
녀자는리혼청구 남자는동거청구

이십이일 오후여섯시경에 시내동대문 경찰서에는 나희이십세가량의 미인과 이십오륙세 가량의 남자가차저와서 녀자는 이남자와 살지안케하여달라 하며 남자는 긔어코이녀자와 살게하여주거나 그러치못하면 이녀자와가튼 미인을하나 어더주든가 하라 하얏다는데

희비극을

어제이두남녀의 관계를 들은즉 남자는 두상동(頭上洞) 백삼번디 손진호(孫鎭浩)(二五)라하는사람이며 녀자는리화동(梨花洞)일백삼십삼번디 최장원(崔長元)방의최복순(崔福順)(一九)이란녀자로 약사년전에 두남녀는서로 아름다운인연을 맺고 살림을하야 백년의가약을 맷고지내든중 남자측이외의 생활난에 쫏겨 어엽븐 복순의압을 떠나할수업시 시내모뎡사관(某町舍館)의 밥짓는사람이되여 드러가게되자 그후로는실로

견우직녀(牽牛織女)와

가티 드믄드믄맛나보든 터이엇는데 지난지금에 이르러 남자측이 고생을한결과 동락하든그얼굴이 바스러저서 옛바람이업는 것과돈이업다는것을 구실로 녀자측에서 동거를 거절하게되여 이에경찰서에 탄원까지 드려왓든것으로 동서에서는 녀자에게 동거하기를 여러번 설유하야돌려보냇다하며 경관도 이와가튼의미의 리혼은 처음보는것이라말하더라

淸州稅吏總出動
不安中의各面窮民
뎨일긔호세뎨납으로큰란리

요사이 청주군텽(淸州郡廳)에서는 재무과원거의전부가 각면으로모다출장하야 뎨납된 일긔호세(一期戶稅)를징수중이라는 바 지난이십일까지에 납부치아니한것은 이미 밤부한뎨납처분을할작뎡으로 그가티 총출장을한것이라는데 현재에 수납된것이 금액으로는 총액의한반 가량이징수되엿스나 과세호수로 보면 실로 말못되는 대다수로 십팔면중가장 미납자가 만흔곳이 미원면(米院面)의근천호와 북일면(北一面)등 이라는데 약수로반액이 드러온것은 물론 납부로액면이 만흔부호들의 매호에 몃십원식되는것이나 마빈한하인한이오수다한빈민들의 납입이 안당장먹고 살것이업는 형편임으로 그가티며 뎨납처분을 당하게되어 이제는 독촉수수료와 뎨납처분비용까지 망하야 닥다도이번에는 공연한 체납뎡을 삭히고자 항임으로 궁벽한촌가 오막사리문압헤는 필경코 참혹잔인한여러가지비극이나타날터이라더라(청주)

塗炭中의靈光農民
수리조합저수지로살수업다
리모형데의간계가더욱가증

문데만흔령광수리조합(靈光水利組合)은 갈사록그로인하야 그디방인민들은 도탄에 싸지게된다는데 현재 동군불갑면(佛甲面)에잇는 방마(放馬)록산(鹿山)금계(金鷄)일대는 거진수리조합저수디구역(貯水池區域)에드러가게되여 그곳농민들은 인연깁흔고향을등지고 부녀를다리고 고향처업는 곳으로 방황하게되는동시에 그들의 생활근본의권리인디가(地價)도상당히주지아니하려함으로 그들은 국청차나읍내로몰려와서 조합리사(理事)리춘수(李春秀)에게 여러번 한원을하엿스나 당국자들은 금도 동정하는일이업고 근노그토디가 저수구내로 드러가게되기는 리사중촌부차랑(中村富次郞)이가 그곳에사는 리모(李某)

형녀탕일을 압해두고 가진수단으로 누지한농민들과 에청송하엿다는도장을바든후이 고리사중촌은 권리모형데에게 그보수금으로 일백오십원 돈을 먹인일까지 잇는데 권리리씨 형뎨로 말하면 모다 권리의 상벌의 이들 로서 중촌에게 거의 집을빌려준후 그것을 긔회로하야 가진수단으로 중촌을 롱락하는동시에 중촌은그들과 역시부동하야 그런간악한일을 함에 대하야 일반의비난이 비등한다더라

積惡하고頌德碑
출처모를돈으로
송덕비를세운다고

그디방인민들이 그조합관계로 당국자들에게대한 원망과 분로가 잇서서 쏫밧게 조합리사중촌씨와 군수권중식(權重植)씨와 청부자대리(請負者代理)최덕현(崔德鉉)씨에게 송덕비(頌德碑)를세우게 된다는데 이 송덕비에 대하야 겻흐로는 일반인민이 돈을 내엿다는 말이잇는데 그자세한 내용을 듯건대 중촌이와부동하야 인민을 속이는리모의 친우 류모(柳某) 두사람이 삼십원이십원합 오십원을내게되고 그외일백원은 모처에서 나왓다는데 그돈이인민 들이낸것은 물론아니오 자못주 목할만한 곳에서 나온듯하다더라

緣奉帖紙로挾雜
세사람을속히어먹은자
일년륙개월징역을불복

충청남도 론산군 (忠南論山郡)에 원적을 두고 고양군 벽제면 대자리(高陽郡碧蹄面大慈里)에사는 윤교병(尹敎炳)(三一)이는 일뎡한 직업이업시 도라다니든중 리왕직(李王職)의 릉참봉첩지(陵參奉帖紙)를위조하야 사환욕에눈이어두운 어리석은 백성을속여 딸어먹고자 작년십월경에 리성진(李性鎭)이를 중간에노코 양주군 백석면복디리(楊州郡白石面福池里)삼백십사번디권달(權達)과 파주군광탄면 마장리(坡州郡廣灘面馬場里)이십이번디강한향(姜漢香)과그동리리한규(李漢奎)등 세명에대하야 알지도못하는 윤덕영후(尹德榮侯)에게소개하여서 릉참봉을식혀주마하고 장교뎡(長橋町) 번디장수려관(長水旅舘)에서 밈초에궁내성(宮內省)도장을새여가지고 위조한 릉참봉첩지에다 가찍어서 그럴듯한 사령서를 석장을 만드러서 긴긔세사람에게주고서 인제는 릉참봉이 되엿스니 그운동비로 돈을내이라 하야 권달로부터 오백원 강한향으로부터 삼백원을 밧고 리한규로부터는 륙백원을 바드려 하다가 그것은 못밧고서 긴후사실이 발각되여 지난칠월에 경성 디방법원에서 징역일년 륙개월의 판결을바덧든바 수일전에 경성복심 법원에 공소하엿다더라

平壤大火는放火인가
일출상뎜주인과관계자취됴
거듭보험에든것이또한말성

평양부차관리(釵貫里)일백사십구번디에잇는 일출상뎜(日出商店)에 지난십칠일오전세시반에 불이나서 상품은전부 소실되고 상뎜집은 반이나타버렷다 함은 이미보도한바어니와 그후 평양경찰서에서는 불난원인에대하야 여러가지로 됴사하든중 이십일일에돌연히

일출상뎜

주인 원경진(元京辰)(三九)과 상뎜에서사환하는 조규현(趙奎鉉)(二一)을검거하얏고 이십이일에는 차관리(釵貫里)오십일번디에잇는 원경진의처가(妻家)까지 가택수색(家宅搜索)을한후 원씨의처되는박형덕(朴亨德)(一九)과 장모되는김성덕(金成德)도검속하엿스며처가집에서 사환노릇하는 사람들까지 불러서여러가지로 취됴를하얏다는데 그내용은 원경진은 열마전에 자긔상뎜집과 상품전부를 뎨국(帝國)해상(海上)공동(共同)

화재보험

(火災保險)회사 삼개소에 총액이 만사천원이라는 보험금액으로 가입하엿섯는데 세보험회사의 승락이업시 세곳에나 가입한것은 매우의문일뿐아니라 따라서 불난원인까지 모호함으로 평양서에서는 방화혐의(放火嫌疑)로 그와가티 엄중한취됴를하는것이라더라(평양)

勸業債權으로詐欺
예약금으로일원식을바더
피해자편에서고소를뎨긔

시외서대문밧 아현리(阿峴里)이백사십팔번디 심원진(沈遠振)이란자와 초음뎡(初音町)사십삼번디 리종민(李鍾敏)(四〇)의두명은 일본권업은행 채권취급부대정흥업(日本勸業銀行債券取扱部大正興業)경성출장소(京城出張所) 외교원(外交員)이라하고 작년부터 리천군(利川郡)디방을비롯하야 각디로도라다니며 액면십원의 일본권업채권을 팔러다닌다는 그예약(豫約)을 거두러다니며 사두어라는 리를만히

茂山郡에馬賊團
삼십오명이나타나순사와교전

이십일오후두시경에 평안북도무산군농사동(平北茂山郡農事洞)에총과를가진 마적삼십오명이나타나서 유식의준비를 명하엿다는 밀고에의하야 농사동과 삼상주재소(三上駐在所)에서는 합하야 십사명의토벌대를 보내어 이십일일오후세시경에 원사동(元四洞)부근산림에서 서로충돌교전하다가 그상류 십리쯤되는 곳에서 종국엿으로 종적을감춘형적이잇서서 목하삼장(三長)경찰서에서는 경부와 아홉명이출동하야 수사중이라더라

關東青年大會禁止
이십이일신계사에개회중

관동청년회(關東靑年大會)는 이십이일 금강산신계사(金剛山新溪寺)에서개최중 경찰의명령으로금지되엿는데 간화회(懇話會)로계속진행중이다 (온정리뎐보)

綾州赤旗返還
적화선뎐이아니라고

전남(全南)릉주(綾州)로동회에서는 지난오월일일『메ー데ー』를 축하코자행렬을지어 축하식장에가랴할때에 회원들은구분하기위하야 손에적긔(赤旗)를들고가라다가 신경과민한 경관에게금지를당하고말앗는데 그이튿날 연히 쓰지도아니한 적긔를압수하야 회에서질문까지하엿다한즉 이미보도한바어니와 지난십륙일 소관주재소에서는 적화 선전의미가아님으로 도로 가저왓다더라(릉주)

헛切手로詐欺
피해자가고소

서대문밧교남동(橋南洞)오번디 한흥정미소(漢興精米所)김석호(金錫浩)는 시내주교뎡(舟橋町)이백사십삼번디 빈본희대일(濱本喜代一)(四〇)을걸어 서대문서에 고소를 뎨긔하엿다는데 이제그내용을 듯건대 지난 구일에 권긔일본인 빈본은 김석호의 정미소에차저와서 조선실업은행(朝鮮實業銀行)소절수삼백팔십삼원 자리를 주고서 벼미를 가저갓는데 김석호는 즉시그소절수를 은행에교환코저 하엿스나 구일은토요일이요 십일은일요일이고 십일일은 은행식일(組織式日)임으로 부득이 십이일에야 은행은 차저갓던바 빈보의명의로잇는예금(預金)이 단집 원도되지못함으로 그제야 속은 줄알고 소관서대문서에 그와가티 서긔죄로고소를한것이라더라

經濟雜誌民生
주식회사조직중

민병두(閔丙斗)김인식(金寅植)씨외 삼십삼인의발긔로 현하우리경제생활을지도하기자는목뎍으로 경제잡지민생(經濟雜誌民生)을발행하기로되야 방금자본금오만원의 주식회사를 조직중이라는데 그사무소는 시내삼각뎡(三角町)백십삼번디에두엇다더라

七歲兒溺死
평남순천군

후탄면립석리 (順川郡厚灘面立石里) 리용길(李用吉)(七)이라는 아이는 륙일오전열시경에 대동강(大同江)가에잇는배안에서놀다가 배에떠러저서 빠저죽엇다더라(평양)

苑洞에도棄兒

시내원동(苑洞)륙십이번디김창호(金昌鎬)(三五)의집문간에 이십일일밤아홉시는되야 엇던자가 생후약다섯달가량의 계집아이 한명을버린자가잇서 방금 그집에서보호중인데『청주한씨을축정월이십일일자시생』이라는쪽지를 부처두엇다하며 원인은생활난인듯하다고

玉川洞에棄兒
석달된계집아이를 생활난으로바린듯

이십이일오후구시경에 서대문밧 옥천동(玉川洞)오십륙번디 김이회(金履會)의집대문안에 난지약삼개월가량되여보히는 계집아이를 갓다바렷는데 아마생활난으로인하야 그러케함인듯하다더라

赤旗事件辯護
다섯변호사로결뎡

종로에서『로동자만세』와『무산자만세』를부른 보안법위반사건(保安法違反事件)의피고신철수(申哲洙)외일곱사람에대한 변호사는 아래의오씨로결뎡되엿다한다
▲許憲▲李仁▲金炳魯▲金用茂▲沈相直

發疹患者六名
순화원에수용

남대문(南大門)밧 세부란스병원에서 일하는 남대문통오뎡목 백십오번디김태훈(金泰勳)(二四)아현리(阿峴里)홍사국(洪思國)의집에잇는 리씨(李氏)(二五)교남동(橋南洞)사십일번디 리근식(李根植)(二三)등세명은 발진『지브스』라는 전염병에 걸리엇슴으로 즉시 순화원(順化院)에입원을식히고 목하 치료중이오 부내 남산부근(南山附近)에 주소를두고 로동을하는 류달수(劉達壽)(二〇)두명은 수일전부터 신음중이든바 이십이일 세부란스병원에서 진찰을바든결과『지브스』로판명되야 역시순화원에수용하엿스며 백륙십삼번디 리두환도 발진『지브스』에 걸리엇슴으로 순화원에수용 하엿다더라

禮拜堂에棄兒
두세살된아이를

지난이십일 평양창동(倉洞)례배당 대문안에 이삼세가량되는 어린아이를 버렷는데 그날하오구시경에 례배당을 직히는신성순(申成淳)이가 발견하고 이것을 례배당 직원회에서 의론한결과 평양부사회계(社會係)에 통지하야 평양부사회계에서로 부터 기르게하고 범인을됴사중이라더라(평양)

書院建設
자손의주선으로 충남부여에건축
杜門先賢

리래조동극(趙東極)후이래 오백여년동안을 그정치에 불복하든 두문동(杜門洞)과 배록동(排祿洞)선비의여러자손들은 오백여년동안의 리조정치와 당을쌋코 전하다가 세상을떠난자 괴네들의 조상을위로하고 제사대로 원한을풀고저 얼마전부터 하는의미로『杜門洞七十二賢、排祿洞四十八賢之書院』을건축하고저 여러가지로 준비중에잇든중 그자손들의 대표로 조긔선(趙基善)씨외륙인이 총독부의 허가를바더가지고 방금 충남부여군은산면대양리(忠南扶餘郡恩山面大陽里)에 건축하는중이라더라

종명자

▲작년중경성시내의 살인사건은 겨우네건밧게 되지아니하얏는데, 금년에는이미열두건이나되닷고, 원인은 생활곤난으로이러나는것이가장만흔모양, 우리는살고자하는것인가▲령광에서는수리조합란리로다수한농민이갈곳을모르고 방황한다고, 죽어가는생명에게 안죽는이현상을엇더케보아야할것인가 영외지쌔앗는것이현대정치의특색, 그러기에송덕비까지 세우게된다든가▲일본각디에는오늘아츰에또큰디진이 일어나서 손해가만타고보도된다, 맘반둘어도 놀라운디진이, 만리이역에표류하는 동포에게는 얼마나놀라움을주엇는고▲더욱히대판, 병고등관서디방에는 우리동포가 만흔곳이라, 그욱히형뎨의안부가 렴려됨을금할수업다

運動競技

十種競技決勝에 金君三等
同胞의悲壯한健鬪
極東第七日經過

極東大會의第七日經過는아래와가튼바가장人氣의焦點인十種競技決勝에同胞金永鎬君이二千六百十三點으로三等을차지하얏다하며同國의選手는二十四日馬尼剌出發하는『마리손』號로歸國하게되얏는데徐君當한그들도日本外務省의命令은服從한다

庭球 ◇日比單式戰 鳥羽對아리곤戰에七對五와六對一로日本勝

蹴球 ◇比中蹴球戰 前半에中、比零이오後半中三比一計六對一로中軍勝

籠球 ◇比中籠球戰 前半比二六中一五後半比二三中一二合計四十九對二十七로比軍勝

排球 ◇日比排球戰 一回에日六中二十一이이二回에日三中二十一로中軍勝

陸上 ◇十種競技前半決勝一等펠논데스(比)2756點▲二等다스란(比)2651點▲三等金永鎬(朝鮮人)2613點▲四等與儀(中)2466點

水泳 ◇五十米決勝 一等高石(日)27秒6▲二等小野(日)▲三等宮田(日)四等田中(日)

極東올림픽總會 二十二日에馬尼剌市役所에서極東競技大會總會를열고이번大會에對한여러가지協議決定하얏다

體育會庭球大會 場所를變更
貞洞京日코트로

朝鮮體育會主催의第五回全朝鮮庭球大會는來二十九日부터行할터인바처음에發表한韓一銀行코트는不得已貞洞女子普通學校뒤에잇는京日코트로變更하얏는데參加申請은그期限인二十五日안으로速히하기로바란다더라

實業庭球大會 京城運動具商會主催의第四回實業庭球大會는來六月七日貞洞京日코트에서行한다는데申請은二日까지이라더라

京醫專校內運動會 京城醫學專門學校의校內陸上競技大會는二十四日午前九時부터蓮建洞同校庭에서行한다

文化的葬儀用 靈柩自働車 時計附 京城自働車 京城長谷川町(鮮銀前) 電話本局二七四四番 一○四○番

朝鮮氏族統譜
此書가新羅、百濟、高麗以來로大姓貴本及稀姓僻本과得姓源流의奇異한事蹟과各姓의始祖及中祖의昭詳한來歷과分派派祖名人의所履官職과其他與故德望의資料를一一收錄한絶世奇書오니多數購覽하시오
(都賣하시는小賣로커하시는各位에게는特別割引홈)
(全冊百四十三張 洋紙綴式 定價金貳圓)
總販賣所 京城鍾路二丁目 東洋書院 京城鍾路二丁目 博文書館

寫眞實習生男女大募集
藝術的新職業을求하는男女여!來하라 最速成一個月間實習으로素人이寫眞師됨을保證홈
一、期限一個月(自五月二十五日至六月二十五日)
一、實習費但寫料實費(卒業後는就職斡旋)
但規則書請求時는二錢郵票를要홈
平壤府里門里二六 練光亭前越便
朝鮮寫眞專門實習院

▲理髮界光明!!
營業用、家庭用으로唯一의逸品이외다 理髮器具에最緊要品十二種을一組로하야需用家各位의便宜를圖코자特價로提供하나이다 (地方注文迅速發送)

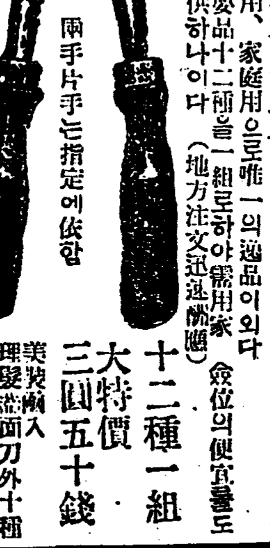

十二種一組 大特價 三圓五十錢 美髮剛入 理髮器面刀外十種
理髮器具專門 京城鍾路通二丁目六九 德屋商店 電話五一七番

本人이今般西大門外赤十字社診療所外科를辭職하고左記場所에서診療에從事하옵기玆以謹告홈
外科 皮膚科 附屬消化器病療院(入院隨意)
李重樂醫院
京城府蓮井洞六三(종묘압어수물집) 電光一八○三番

本院을擴張키爲하와前中央齒術院跡으로移轉하옵고玆以謹告하오니顧客諸位는倍前愛護하와주심을伏望
鍾路二丁目五番地
義齒術院 主 金煥奎

朝鮮護謨工業所
고무신은신용잇는지구표요
견고한고무신은지구표외에또업소
일년간신는신은지구표고무신이요

合資會社 朝鮮고무 京城蓬萊町一丁目八八番地 電話長本局二一四二番 振替京城七五七一番

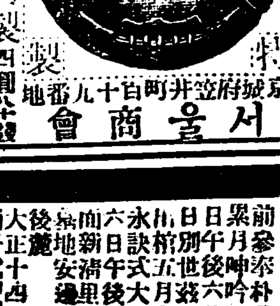

蹴球 特製 五百介突破 實費販賣
▲四號特製 四圓半錢
▲五號特別製 五圓五十錢
▲五號特製 五圓半錢
▲六號特別製 六圓五十錢
▲六號特製 六圓半錢
▲九十日間만▼
京城府笠井町百十九番地 서울商會

前參奉朴公萬亨氏以宿患累月呻吟不幸於本月十六日午後六時別世玆以告計
日時 大正十四年五月十八日午前六時
永訣式 大正十四年五月二十四日午後六時
葬地 安邊郡文山面新溝里
大正十四年五月十六日
嗣子、昭勳、爽勳、夏勳、在署
親戚、在鵬、孫治勳、在瓊、在
姪、在顯、台環、泰鎬、任仁
親族總代、秉燮、婿閔裕柱、李河柱
金鼓鉉、門人總代、友人總代
護喪 朴秉勳、李鈙永、朴
李寅洙(安邊) 李宜善、尙

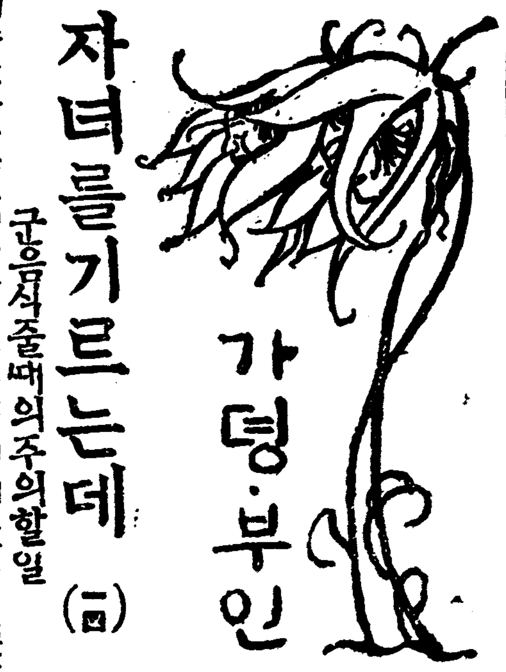

가뎡·부인

자녀를기르는데 (四)

군음식줄때의주의할일

우리조선사람들은 아기가 울기만하면 써업시 군음식을먹입니다 너머귀울던지 몸이압하서울던지 잠이와서울던지 상관업시 덥허노코 먹을것을손에 쥐여줍니다 군음식이라고 하는것은 소화하기쉬운것으로 매일 일뎡한시간에 조곰식 먹일것이올시다 군음식을 먹는도수가만허지면 밥넘을써에 식욕이니러나지아니하고 위병이 나기가매우쉬웁니다 군음식으로 실과를 먹일써에는 결단코 잘익지안은것은 주시말것이요 잘익은것은 생으로그냥 먹이는것이 조흐나 아기가 아죽니가 다나지아니하야그대로 먹을수업는 경우에는 즙을내여주던지 실과에 물과설탕을너허서 쇠린후에 그물을먹일것이올시다 음식을 먹일써에는잘지작하는 법을 가르칠것이요 과자는 변비증이나 설사가잇슬써에 먹이지마십시오 팟으로 암을낫드러 너흔과자나 신맛이너무강한과실과는 설사 하기가쉬웁고 식어서너무찬 음식은먹이지말것입니다『아이스크림』가튼것은 조곰식주어서 입안에서 녹아 더워진후에 삼키도록하면관계치안으나 길가에서 파는것은조치못한 재료로만든것도 잇슴으로주의할것이올시다

군음식을 너무만히먹어서식욕이 나지아니 할써에는군음식먹이는 도수와 분량을차차감하야 나종에는권혀 군음식을먹지안토록하면 밥분량이 컨보다늘것이올시다 군음식을 줄써에한번도 먹어보지안은 음식을 한써번에 만히주는것은 대단히해로온일이며 반찬가튼것도 소화하기쉬웁고 자양이 풍부한것으로 집에서만드러 먹이는것이조코 밥먹을써에반드시 손을정결하게 하는습관을 가르칠필요가잇습니다

누구든지성공하기쉬운 봄누에치는방법 (一九)

다섯살때의가장주의할일

◇東京에서 李晟煥

다섯살이되면 이것이 마즈막이외다 따라서 누에의몸도길고큽니다 밥주기든지뚱갈기든지자못분이한것이 업습니다 그러나이와동시에 잡박수가 만하지고급상량(給桑量)이 만하짐으로사람의손이 가장만히듭니다 이다섯살써는 네살써보다 한두어도온도를 나추어주어 되도록뽕을만히먹을 방법을 취함이득책이라합니다 웨그러냐하면 다섯살써에 조곰이라도 만히먹은누에는실이만흡니다 그럼으로 이써에다만 하로라도 더늘여먹이는것이 조흔고치를 짓게하는비결이라하겟습니다 그러나 뽕갑쳐치와 뚱가는 그것이외다 봄누에가 다섯살이되는 써는수증긔(水蒸氣)가 만하서뚱이 더운일이만승니다 이런써는뚱을자조가려주어야 됩니다 그러지아니하여도 다섯살써는 하로에한번은 뚱가는것이좃승니다 이써는풀그물로 뚱을가는것이 쎄릅니다 생솔써마다 벗겨를사용함도좃승니다 그리고 또주의할일은 뽕이외다 미리미리 다음번올것을장만하야 얼마동안 먹일것을 커장하는것이 좃승니다 한밥먹이고 다음밥먹일것이 업서서날뛰는것과가튼일은 매우 자미업는일이외다 더욱날세가 엇덜것도미리짐작하야 충분한 준비가업서서는 안됩니다 이써의뽕은하로이틀씀 커장한다고 조치못하게되는것은 아니외다(물론커장방법을 잘못하지아니 하게하여야)비가올것가튼 써는사흘치를커장하야도 무방합니다

누에를쓰려 노흔뒤누에의취급을 우에서말한것과가티하야 열심으로사육에종사하면대개는삼십륙칠일을된뒤고치를짓는것이외다 이써에 이고치지게된누에를 숙잠(熟蠶)이라합니다 세속에서 익은누에라합니다 이익은누에를 자리를옴겨 고치지을장소를삼음을 상족(上簇)이라합니다 속담으로『올린다』 합니다 오래동안 잠안자고 쉬지안코 사육한누에도 이 상족의방법을 잘못하는써는 쏫과가튼 수확을 엇지못하는일이만습니다 더욱 우리조선서 생산되는 고치의품질이 일본서생산되는것보다 못한것은 대개이상족에서부터 못하여지는것이니 크게 주의하여야하면안될일이외다

올리는시긔를 그릇하야 아직 익기도권에 올린다든지 또는이와반대로 지내쳐은누에를 올린다든지하는것은올리는누에수보다 고치수가적어지며 또고치도조치못하게됩니다 또올리고 그뒤고치가충분히완성될써까지의동안의보호를 잘못한다 하여도고치는 실이잘풀리지 안는다든지 또실빗이 조치못하게되야 일그럼으로 양잠하는자는 호올로사육할써만 주도한주의를 요하는것이아니라 올릴써또는 올린뒤에까지 조곰도맘노치말고 열심으로주의하여야됩니다

외국에노는ー (八) 신녀성

지식을구하야 상해에서미술을공부하는중

안현생양

이제로부터 십칠년권에 일본의원훈인공작이등박문(伊藤博文)을합이빈(哈爾濱)에서암살하고마춤내 려순(旅順)감옥 단두대(斷頭臺)에서일생을피로물드린안중근(安重根)씨의한낫소생인안현생(安賢生)(三二)양은그의조모님과어머니를모시고한줄기가염스는눈물을뿌리며고국강산을 써나 커ー황포강(黃浦江)물결소리를 드르며 외로운그림자를 놋고다니기도벌서십여년권 넷일이다 그는중국상해불어학교(上海佛語學校)에입학하야 일천구백이십삼년륙월에 조흔성적으로 그곳을졸업하고 현재상해동방미술학교(上海東方美術學校)에 재학중이라한다 중국말은물론이요 불란서말이 매우능통하야 그가중복을입고 중국사람과 이야기하게되면 누구나다 그를중국사람으로 알고 그가양복을입고 불란서사람과 이야기하게되면 누구나다 그를 불란서류학생으로 의심하게된다한다 그는 신데가건강하야하로륙칠시간식 그림을 공부하는 남아지에 조곰도피곤한빗이업시 날마다저녁째면 의례히 라켓트를들너메고 테니스코ー트를향하야 활발하게 테니스를련습하며

밤에는 피아노 공부를한다한다 성격이 매우쾌활하야 모든번민과 고통을그대로 우서버리고 다만자긔의모든회포를 (畫)폭의 그림으로 풀어버리는것이다 일요일이면의례히 삼각(三脚)과 채색상자를둘너메고중화대륙(中華大陸)의넓은뎐디로 도라다니며 혹은불 혹은산경개조흔산수와 일홈놉흔 고적을쒸일히 차커다니며 낫낫이 그리기에 분주하다고 그의친구모씨는 긔자에게 그소식을귄하야주더라

[童話] 바람과구름 (一)

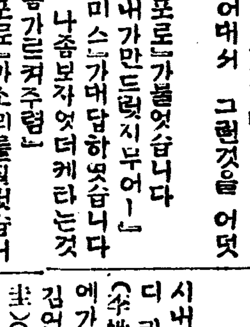

넷날넷적에해(日)님과달(月)님은『너틀바람』이라는 동생이 잇섯습니다 그 일홈은『허미스』라고도부르고『머큐리』라고도불럿습니다

이『머큐리』는날개달린신을신엇기때문에 어데든지 가고십흔데는 얼른날라다라날수가 잇슴니다 그리고 머리에쓰면보히지안는 요술부리는모자가 잇섯슴니다

이아이는그의부모나형님의힘부림을 다니기때문에 어데든지가게되고 그리고 가는길에서써러트린것을 주을수가잇슴니다 그가아직 나히어릴써 이엇슴니다 해변에를 삽살괴여나갓다가거북 업질하나를 어덧습니다

그래서누에의 실을느리어그 우에가로매여노코 동당동당 거문고를탓습니다 이것을 휘금이라고일홈지엇습니다

또그날커녁에목장(牧場)에를 갓다가 하얀암소를 맛낫슴니다 그런데자긔형님『아포로』가그긔이를하고잇섯슴니다

『소들모는것이 참자미스럽기도 하다』

하고말하엿습니다『애포로』가못보는사이에암소뒤로 살살괴여가서 암소를반번 모랏습니다 그래서 멀리모라가다가마츰내굴속으로모려너엇습니다 그러고생각하기를『여긔는 우리형님도 못아라내겟지』하엿습니다

『애포로』가 암소가어데로 간것을보고『어데로갓나』하고차커다녓습니다 그러나못차첫습니다 『애포로』는이것이아마내동생『허미스』가한짓인가보다하고그래서『허미스』에게로갓습니다

『허미스』는자긔가만든휘금을 타고잇섯습니다 그리고 조용히노래를부르고잇섯습니다 그풍류소리가 엇더케조튼지『애포로』는자긔의암소 일허버린탑은엽바다니첫습니다

『너ー어머서 그런것을 어덧니』 하고『애포로』가물엇습니다

『응ー내가만드럿지무어ー』 하고『허미스』가대답하엿습니다

『어듸 나좀보자 엇더케타는것인지좀가르켜주렴』 하고『애포로』가소리를쳐럿습니다

산파강습회

경긔도위생과에서 이십구일

경긔도위생과(京畿道衛生課)에서는 관내조산부(助産婦)에게대하야위생사상(衛生思想)향상을 도모하기위하야 이십구일에오컨 오후로나누어 오컨아홉시부터는 일본인산파(産婆)에게 오후한시부터는 조선인 산파에게각각 一、애기밴써조심할것、一산후에조심할것、一갓난아이다르는법등에대하야강습회(講習會)를열러이라더라

개아미이야기

◇인도나미국에서나는 바느질개아미(一)

개아미는 항상단데 생활을하고잇습니다 개아미는 그종류가매우만하여이상스러운 것이 만습니다 그중에 특별히이상한개아미이약이를 몃가지 하겟습니다

바느질잘하는길삼개아미

인도(印度)、미국、오스트라리아는커에서생기는개아미중에길삼개아미라는 것이잇습니다 바느질을잘한다하야개아미가하는일이냇가 두두막이도 힘줄을뭇고바지커고리도 힘줄을뭇는것이 아닙니다 다만나무닢을엮거서 커살집을만들뿐입니다 엇더케 나무닢을역는고하니 개아미 번덕이가거미줄가튼 실을 써아 놉니다 그러면 개아미들이 거미줄가튼것도 실로씁니다 개아미는위선적당한 나무닢새를 포개노코각각번닉이하나씩 물고 닙사귀를왓다갓다하야 엮습니다 그러면순식간에 훌륭한 집이생김니다

媤母의虐待로

며느리가부지거처 사돈간에싸홈까지

시내주교뎡(舟橋町)일백십사번디 리민식(李敏植)의딸 리첫녀(李姓女)(二三)는 재작년 십이월에가회동(嘉會洞)이백십륙번디 김연상(金然相)의아들석규(奭圭)(三一)와결혼하엿스나 그시모와남편의 구박과따림이 심하야항상 눈물로그신세를 한탄하며지내오든중 지난십일날 오후여덜시경에 그시모와함의 시가구경을 나갓다가자긔를 감춘후이래그잇는곳을몰라김리(金李)두사돈집에서 서로 싸홈을하게되며 리씨측은 너무지독한 시어머구박한결과 업서진것이니차커노흐라하며 김씨측은 너희딸의외숙모(外叔母)가차커다니며수군거리더니 그자최가 업서첫는즉 이는필경외숙모의 죄임에써커 다려난것임으로 우리는 차질의누가 업나하고 쌧버여싸홈은검컨버려지는중인데 소관종로서에서도 방금 두사돈집의 차흡을엄탐하야 두사돈집의 싸홈은 말리라하는중이며그녀자의간곳은 혹은자살하엿슬는지도모른다더라

멍텅구리 연애생활 (169) 재판뎡

(一) 재판날 끌려나아오는 멍텅이 (二) 끌려가며 신세타령 (三) 재판장이 취됴 (四) 습관풍속에 고명한재판장

學藝 現代敎育의缺陷과救濟策 (八)

在東京 朴最吉

團體學의 出發點을 人間性與에 求하면 原始한 理智가 아니고 內面的全體的으로 人生과 自然을 理解하야 人生에 眞正한 智識을주는 實科學을 要求 하얏스며 또이것이氏의 將來科學에 對한 理想이다 다시말하면 氏는現代科學이 感情을度外視한것과 또到底히 不可能한 永遠하고 또絶理的 宇宙表現을 計劃하는 二大缺點을 들어서非難하고 氏는곳 커人間性內面에 들어가 極全하고 周到한 情緒本能을加하야 人間的經驗으로 內面的 全體的으로 人生自然을理解하는것이 眞科學이라하얏다 또氏의藝術觀은 다못理智로 아니하고 感情本能을加하야 人間的經驗에依하야 自然을 理解하려는 彼의 人情科學은他面으로보면 藝術的色彩가만타 왜그러냐하면 感情과本能을混合한人間的經驗으로 自然과人生을 理解하려는것이 다못人生自然의客觀的事象을 分析하려는것이아니고 그것에積極的인人間的人情的表現을 주려고 하는것이다 그것은벌서科學의 分野가아니고 차라리藝術的領域에 一步를投入한것이다 客觀的事象에 人間的表現을주는 것을 唯心論的으로 보면 自我의表現이라하겟다 또自我의表現은 藝術的態度이라하겟다

左右間 吾人은 Apriori 의 世界에는 늘 荒涼寂寞을 感하는것이다 然則吾人은 이先天的理性에 늘 情緒 다는肉을 부처 圓滿한 完全性을 體驗치아니하면안되겟다 現代科學은 部分으로부터 部分에 細密하게分析하야 歸納的으로全體性을 發見하려는것이 발서 큰 謬見인줄안다 全體를 떠난部分은발서 生命을 일케된다 生命업는部分을 아모리集合하야도 生命잇는 全體되기는어려울것이다 그럼으로 全體로부터 部分에 들어가지아니면完全한科學이못될줄안다

(四)藝術의本質은 自由이고感情的이고 遊戲的이고 快樂的이다 十八世紀以來로 科學的唯物的인功利萬能氣分內에서生長한 사람ー餘裕업고 滿然한態度업는사람ー固執하고『스토익크』한사람ー떠뜻한人間味업는打算的사람ー巧言令色의所有者이오 虛僞 詐欺를例事로아는 사람에게는 이藝術敎育은 好注射가되고精神的爆彈이되고기름이되고生命이될것이다더욱人生의目的이 幸福이라면藝術의 地位는 驚하질것이다 勿論他面의幸福境도잇겟스나 이藝術의幸福은누구던지어기쉬우며또 누구던지어들수잇는普遍的물건이다또우리幸福은高調된『에모ー숀』(情緒)의世界以外에는찻기어렵다 道德의極致와 宗敎心의極致境에도 勿論無限한幸福도잇겟스나 이것은누구던지 어들수잇는것은아니다

(五)藝術은人生의 高尙한精神生活의 基礎를 짓는다 藝術敎育은 今日我的敎育과好對立者다 或者가藝術을 誤解하되 藝術은 文弱한感傷的의 頹落하기쉽다고 反對하는者가잇다 勿論 反對에도一理는잇다 不健全한低級의作品 或은心理發達에不合理하는藝術品 또는無思慮한 淫色作品에依하야 墮落하는者도만타 近日東京少年審判所에서 不良少年을調査한結果 如左하다 大正十二年度三五五五件이生하고 大正十三年에五一七一件이生하얏다

(A) 罪名	物盜	五六%
	橫領	一二%
	賭博	一一%
	詐欺	九%
	傷害	四%
(B) 家庭	實父母잇는者	六〇%
	實父업는者	一二%
	實母업는者	六%
(C) 敎育	學籍이업는者	六八%
	中學在籍者	六、七%
	商業校在籍者	一、六%
	女學校在籍者	四、五%
	小學校在籍者	五、五%
(D) 動機	自己慾望	三五%
	惡友感化	一六%
	惡習,娛樂,利慾	七%
(G) 年齡	十八歲未滿	三五%
	十七歲未滿	二九%
	十六歲未滿	二二%
	十五歲未滿	一三%
	十四歲未滿	一%

그런데여긔參考되는것은 動機中에잇는 娛樂으로犯罪者를 評分하면 一二四二名中

活動寫眞으로感化된者	七五九名
讀話(小說講談)	八一名
運動(小說講談)	七一名
音樂(小說講談)	六一名
芝居(演劇)	五四名
自力(演劇)	一七名
落語(滑稽談)	一三名

以上統計와가티 社會의娛樂團이 敎育을本位로 아니하고營利를 本位로한 低級 頹廢한 作品으로 兒童에게惡感化를주는것은事實이다 그러나 이런것을 보고곳 藝術은實實康健한 風을頹廢하며 墮落시킨다는것은 不當하다 吾人은 社會의 無思慮한 娛樂을避하고 學校에서는 高尙하고 神聖한 藝術敎育으로善導하자는것이다

學藝室話談

차차여름이되니 사람들괴로음게 할것도만히생겨 나온나 그가운데에서 가장지독한놈은 모긔이다 이것은 다만사람의 피만싸러먹고사는놈으로 뎍이기 쉬우나 엇더한 나라에서는 이모긔를 세상에업는 진미로알고 먹는다고한다 即印度에서는 모긔눈알로料理를만드러먹이는것이第一큰대접이라는데 그러케 크지못한모긔…모긔의신데가온데에서도 가장컥은눈알을 모아서한사람이 넉넉히 먹을만치料理를 만드는것은 그러케용이한일이아닐것이다 그러나여긔예간칩으로 만드는 묘한방법이잇스니 即모긔를 常食하는이박쥐똥을 물에쒸러헤이면모긔눈알은 소화가되지안는것임으로 그대로남어잇게된다 이째에 이것을모아서料理를만드러 먹는다한다

落花

봄바람 번역

八三

백수는『어서그말을하다서 그 미인이사톤데어넌가?』

마누라 『그래요 우리집은그 이웃이에요』

백수 『무엇、이웃이어?신문을보닛가 그이웃은 석탄집이라든데』

마누라『그게우리상뎜이에요』

백수 『응?그석탄집이 당신집이야? 그럼리가잇나 석탄집마누라가튼면 첫재로 얼골빗이 이러케힘리가업지』

이러케外人자들 올딥에 마누라는크게깃버하야

『모나들그러케 말슴하시지만 정말로우리가 그석탄장사애요』

남편도잇다가정말로그려네』

『그러타? 그러면정말진괴한 친구를맛낫네그려 그러면아마 재관소에도 증인으로 불리어가서관사와 검사도몰으는일을 만히말해서 여러사람을 놀라게하엿겟네그려 부러운』하고백수가 치올뒤즉 남편은련연스럽게 커은소리로

『자네낫가말이지 그재판이잘못되엇느니』

백수는 이말을듯고 꿈인듯이 지안코 시침을뚝떠며 역시컴은 소리로

『무엇?그재판이 잘못되여? 엇더케아나 그것을?응 엇더케알아』

『이것을아는것은 우리부부밧게업는니 그러치마누라』

『쓸데업시왜그런소리를해요』

마누라는『그런소리를하는것도 무얼더튼사람에게 하는것도 아니고 상관잇나』

백수 『그럼내가 누구에게말할리도업고 엇재서 잘못되엇단말이야?』

청소마를 노친대신에 지금은 석탄집부부를 수중에 너엇슴으로 백수는 온갓수단을 다하야 들어보기도하고 하엿스나 그러는동안에 시간은 작구지나가서 지금은 당거장시계가 차써나기 십분권을 가르치고 잇섯슴으로 백수의마음은 말할수업시 조리엇다가 부부에게 그시계를보게하엿다가는 모든것이 수포에도라가고말터임으로 엇더케 하든지 차를노치게 하자안으면 안되엇다 자긔가차를노치고 마음을 태운것을 생각하면 그러케하야 그들이 실망하게하는것이 안되기도하엿스나 지금은 그런것을 생각할써가 아니엇다 이에백수는더한층 마음을도슬려먹고 자긔도 연해술을들어마시며 그들에게도 작구들어마시게 권하기 시작하엿다 정탐노릇을 충분히 하라면 주량도한량업시 커야한다고 어느경탐이 말하엿다든가 함과가티 백수도 주량은남의배나되는고로 부부는 점점취하엿스나 자긔는도로혀 정신이말똥말똥하엿다 그러나이제 곳그부부가 자긔들의 갈길을 이즈려할째에 뎡거장시계가 다섯시를치는소리가 바로귀에서 치는듯이 들리엇다 이에남편은 잔을집어내던지고 일어서서『아큰일이다 차가써난다』하며 가방을들고뎡거장으로 다라가라하고 마누라는먹던 술잔을마커들어 마시고

『먼커가서두사람의차표를사요』

하고 소리를칫다 남편은

『차시간이다섯시오분인데 기다릴틈이 어데잇서 잔소리말고 어서와요』하고재촉하엿다

아즉도 오분동안이나 잇스닛가곳달려가면 차를 탈수도잇승으로 백수는죽을힘을 다하야취한소리로

『그러케급히안가도되네 아즉도오분이나 잇스닛가 한두잔더 먹어도되네 지금또한 병가커오라한것을 자아 지금가커오네입에대기가만이라도하고가소』

남편『그럼새업네 이럼을입에 대면 당초에오지안는것을 귀움예그러지안언간』

백수『굳세노치저 안는다뎜니야 천천히가도넉넉해 자아자네는 정이럼련인가그럼것가트면 울먹지안코 그대로 간다는것은 지안햇나 가커오라고하되그것 또한병은 공연히 가커오라고하 우리주객의레가아닐세』하고 집을못들고노치안엇다

남편『그러면그한병을 그대로가지고가서 차속에서 천천히먹으면 자네뜻도 거바리지안케되겟지 자아 마누라그한병을가지고어서또차와!』하고 백수를떠리치고 울다름질을 하라하엿다 이에백수는 백계가 소용업시 되엇다 시름업시 뒤로주커안것다 이째에마누라는 물끄럼하는소리로외첫다

『아아 틀렷소틀렷서보아요뎡거장분들닷는데』

아닌게아니라 마누라의 말과가티 그동안에 오분은지나가버리고 역부는뎡거장문을닷고 잇섯승으로 남편은도라다보며 몸시꿀나는듯이『그것보아!』하고 눈을써지게흘겻다

社告

一、支局의名稱 忠州支局
一、支局의位置 忠州郡忠州面忠州里
一、支局員의職氏名 支局長 韓仁錫

右와如히支局을設置하야사오니管內에居住하시는愛讀諸位는新聞請求及廣告申託等一切를直接交涉하시옵소서

朝鮮日報社白

一、支局의名稱 公州支局
一、支局의位置 公州郡本町一四七
一、支局員의職氏名 支局長 韓元教

右와如히公州支局에關한一切를變更하얏사오니管內에居住하시는愛讀諸位는如此照亮하시옵소서

朝鮮日報社白

今般本支局에서左와如히局員을任用하얏사오니愛讀諸位는如此照亮하시옵소서

總務 李聖奎
記者 申泰斗
會計 盧秋鶴
顧問 金洙喆
顧問 朴春緒
顧問 朴昌洙
顧問 李秉譜

朝鮮日報公州支局白

今般本支局記者金敬溁君은事情에依하야辭免하고左와如히局員을任用하얏사오니愛讀諸位는如此照亮하시옵소서

記者 朴台弘
記者 姜澤禎

朝鮮日報晉州支局白

今般本支局記者金有善君은事情에依하야辭免하얏사오니愛讀諸位는如此照亮하시옵소서

朝鮮日報襄陽支局白

今般本支局에서左와如히局員을變更하오니愛讀諸位는如此照亮하시옵소서

總務兼記者 朴興均
記者 張昊鎭
記者 李啓雲

朝鮮日報安城支局白

今般本支局에서左와如히局員을任用하얏사오니愛讀諸位는如此照亮하시옵소서

記者兼會計 李鐘震

朝鮮日報義城支局白

蚊帳

一毫不加正價金에 浩氣的으로大發賣 모기장은

網紗二人用	參圓四拾錢
同大一間	四圓
同正方一間	四圓五拾錢
同一間半	五圓
同二間	五圓九十錢

京城南大門通五丁目貳拾貳番地 元豐號

商業家의福音

白苧、紬、亢羅、明紬、生紬、平壤官紗、水木、寧布、熙布、德希、孟布、北布、土産物各種、內外國綢緞布木、雜貨其他一般委託買賣及受託商業에對하야資金을低利로貸付함

平壤府鐘路 株式合資 中信委托會社 電話長一二一一三番 振替京城一三九四〇番 電略(츄)又는(チウシン)

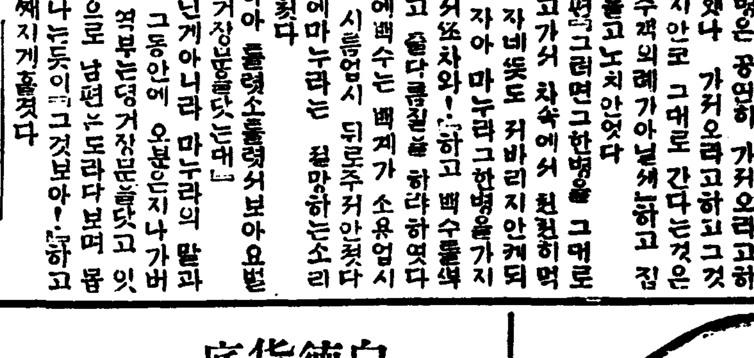

▲米國製最新式舶來品眼鏡新着!!

最新式 舶來品 大特價 販賣

▲十年金張脚洋대모體五〇番 人造玉入 四圓五十錢
▲十五年金張脚洋대모體五〇番 人造玉入 五圓八十錢
▲舶來品純대모體五〇番 人造玉入 四圓五十錢
▲十八金張脚대모體五〇番 天然白水晶玉入 九圓五十錢
▲二十金張脚洋대모體五〇番 天然白水晶玉入 拾壹圓
▲二十二金張脚洋대모體五〇番 天然白水晶玉入 拾參圓

京城鍾路二丁目八三番地 各種眼鏡專門都散賣 文明堂 主 徐奎寅

임질의靈藥 治淋球 一圓、一圓八十錢、三圓
梅毒의靈藥 根治丸 一圓、一圓八十錢、三圓
京城南大門內 救世藥館 電本二九六九 振替一二六九

職業

本業은土地의遠近及男女兒孩의別업시自宅에서될수잇스며利益이잇고有望、本業製品買受할好適의內容書進呈하며業者는葉書로請求하시요

大阪市外布施町 合資會社 都商會 電本二八六七

◎委托部特設─朝鮮物産各種委托販賣
○委托品에對하야는時價六割以內의前渡金을融通
○手數料는他店보다特히低廉하게取扱함
(場所) 京城府貫鐵洞二九番地 (電話光化門七〇二番) 主任 全致文 李應九

京城府南大門通一丁目 東洋物産株式會社 社長 金潤冕

綢緞、布木、苧布屬類 毛織、洋屬、其他各種 地方部는 代金引換

小賣部 電話光化門 長一六七番
棉布部 長七〇二番 振替京城五一四番
地方部 電略(동양)又는(トヨ) 私書函光化門第七號

理研ヴィタミンA

學界權威 營養素

數萬人에게 服用實驗된 理硏뷔다민A의 偉力을試用하시오!

▼定價 三十六個入 二圓 九十個入 五圓 送料各十二錢

製造元 理化學研究所 發賣元 藥品問屋 玉置合名會社 東京日本橋區瀨戶物町 振替東京七二番

服用實驗集 郵券四錢添付하야要함

預金利下問題와 商業界影響如何

一般金融의緩漫으로부터向者鮮銀이金利引下를斷行하야市中銀行에서도正式으로貸出金利의引下는發表치안엇스나大體로從前보다一厘乃至二厘를低下한것은事實인中銀行預金利率引下問題는旣히當業者間의考慮를促케된바勿論現在狀態로直히此를實行키는不能하지만銀行의實地로預金利下에對하야一遲疑하는바는日本과朝鮮의利率의相差로于今外지比較的低廉한朝鮮內로日本預金이流入된現狀인대만일朝鮮에서此引下를行한다면前記한日本預金이反出할것이오又一은朝鮮內의金融組合에現在預金利率을變更치안으면銀行預金利下後에同預金中에서金融組合에預替할預金主가不少하리라는以上兩個의理由가利下를躊躇케하는主要한者노는것인데一方으로預金利下가一般商界에如何한影響을與할外함에就하야特히鍾路一帶主要商店의意嚮을聞하면

利下問題보다 貸出緩和要望

大體로一般商人의銀行預金은長期로固定한者殆無하고大槪는小切手에依하야每日의去來에運用함으로實際銀行의殘高는그리巨額에達치안는것이通常임으로預金利下問題와如함은重要視치안는模樣이오其反面에預金利下는貸出金利의低下로因한것임으로寧히貸出의緩和를要望하야商界에對하야는銀行當局이變通함과如한預金의朝鮮內에서의移替가튼것은問題가안될것이오

地主級의 土地投資가難關

結局財團法人等巨大한定期預金을有한方面과多數한地主階級의比較的長期預金의移動이生할것이主要한考慮點이나此亦巨大한金額을預入한者는金融組合에預替함과如한事는無하겟지만만일預金利下로因하야銀行에預置할보다土地等物에投資하는것이有利하다認할時는巨大한預金을引出하야地段을買入하는等事가有할것임으로銀行으로서는此點에相當한考慮를拂하는模樣이나一般商業界에就하야는前記와如히殆히問題視하지안는模樣인데今에預金利下의必要를認할지라도其實現與否는前記諸條件으로因하야相當한折衷을免치못할것이오一般商界에서는一日이라도速히라貸出의有利를切望한다더라

大、商合同交涉은 大銀資產評價後

商銀、大銀의合同問題는其後一頓挫의觀이有하얏스나事實은目下商銀에서大銀의資產評價中으로近近調査를終하야最後의意를決할터인데合同의成否는要컨대評價의結果와雙方의決心如何에在한바鮮銀의意嚮으로서는雙方으로부터正式으로意見을求하는境遇에鮮銀으로서의意見을申出하야雙方銀行이此에贊成할는지그與否는未知이나

贊成 치안는境遇는如何히할가하는等에就하여서는旣히大體方針은決定한듯하데萬一合同不成立에終하게된다면第一大銀의預金者의損失일것이나此亦大銀의內容如何에依할問題로要컨대合同그것에는大銀은勿論商銀이나鮮銀當局도大勢上不得已한것으로見하는模樣인바大銀의內容如何와商銀의決心如何도解決될것이라하겟다더라

鮮銀株 新舊暴落

二十三日入電에依하면朝鮮銀行株는舊株五圓新株二圓의暴落을演하야殖銀의新舊株에對하야舊株는一圓三十錢新株는二圓三十錢의下落을示하얏에至한바第二次整理로減資減配問題가云爲되는此際에特히注目現象으로鮮銀株가八十圓落當時에行員의大部分은

賞與金 으로同株를受하얏슨즉減配或은無配로된다면此等行員損失을見케될터이라는바이제殖銀及鮮銀株의現相場과前期配當을示하면如左하다

	鮮銀株	殖銀株
舊株	五〇、二〇	五一、五〇
新株	一〇、三〇	一二、六〇
配當	六分	九分

會頭辭表受理 商議役員會에서

京城商業會議所에서는旣報와如히昨二十二日午後二時부터役員會를開하엿는데渡邊氏를除한外役員即恩田、趙兩副會頭、有賀、白石特別評議員及各役員全部가會合하야議案을協議한後渡邊會頭의辭表提出에就하야爾後策을協議하얏는바渡邊氏의決心이確固함과病勢重함으로留任을强請함은徒然히氏를累됨하는것이아니라고하야慇懃히辭表를受理하기로하고散會後有賀特別議員은大村書記長과同伴하야

渡邊氏 (總督府醫院東)入號病室에臨問하야辭表를受理된것을報告하얏는데會議所에서는渡邊會頭辭任에關하야監督官廳에申請書作成中이오又後任會頭問題에就하야는補缺選任한다하야此에臨한當局의任命指令外지에는四五十日의日字를要할것임으로結局改選期에迫케될것이오其外에도正副會頭擧任으로或意外의紛糾를釀하는等事가有케되면如何힐外하는念慮等으로보아缺員대로改選期外지現狀維持가될形勢이더라

自力配當은無理

入澤朝鐵副社長談

私鐵의自力配當은相當考慮가必要한바二分乃至三分의益金을捻出함은鐵道經濟로서는至難事라할수업스나八分의補給에二分의自力配當을加하야一割로하드래도日本資金의流入을策키爲한一方法으로는宜하겟지만鐵道經營에小力細工은永히將來에禍를遺하는것인즉總督府에서充分한補助를與하야鐵道의內容을充實히하고基礎를强固히하야둘必要가잇는것으로無理를하면모든것이스나現在의鐵道로自力配當의可能性이無할것이다今後에敷設할것은漸次經濟的으로不利한地方인즉이點도考慮치아니면안될것이라겟다

綿絲依然不安

原棉의步調가浮動勝으로米國本場에서도氣迷의域을脫치못하엿스며從하야三品도昨後引期近物八十二圓四十錢先物八十八圓五十錢을唱하엿던것이本日은期近前場引價는八十六圓이오先物은九十一圓四十錢으로三四圓方의奔騰을入하야米綿安에逆行高인바此는一은海外의買進에도依하나大部分은

原棉如何 의問題로이것이落着되지안는限川品의安靜을見치는못할은當然하다然이나米月二日은米政府의本年度原棉收穫豫想이發表케되엿슴으로그배外지는一高一低는難하겟고或은發表如何로下押할는지上押할는지推測할수업스나엇던程度의安靜은無疑할바要컨대二百圓以下의小浮動으로需要期外지는經過

될것으로見하면大勢가無할듯하더라

殖銀產業貸付 一千萬圓增

本年四月末現在產業公共貸付金合計는口數一萬八千三百四十口金額一億四千二百五十三萬三千六十九圓으로前月末現在에比하야口數에서六十二口金額에서一千百七十一萬五千九百七十六圓의增加를見하얏는데此는主로水利及鐵道資金의增加에基因한것이라더라

興業株式會社 一回拂込完了 總會는來月六日

去十六日에發起人會를經한京城興業株式會社第一回拂込은二十日부터二十二日外지三日間에全部完了되얏슴으로豫定과가리來六月六日午前十時에漢城銀行樓上에서創立總會를開催한다더라

青島鹽 解決在近 需給前途樂觀

青島鹽의輸出問題에就하야는其後非公式이나마中國當局에서는輸出의目的을達하도록周旋하여달나는希望도有하야最近青島鹽輸出一切를委任한永裕公司의經理范旭東도渡日하야日本의希望條件인輸出稅三錢에近한斷外지讓步할旨를表示하야頗히好感을抱하고歸國하엿는데要컨대

中國當業 者間에는約三億斤에近한滯貨의一掃에는적지안은頭痛이라는바今後는政府當局者間의交涉은될수잇는대로避하고此問題에就하여서最初부터만흔犧牲을拂한三井物產과三菱과의交涉에移하야解決을急히할려인데元來日本으로도比較的近方에豐富한鹽이有함을不拘하고無理하게外鹽을求할必要도無함으로近近

此交涉도 公式으로行할것임으로意外에急히終結되것고本年度下半期外지에는必히如何한形式으로던지落著될模樣인데三井物產의手를經하야朝鮮에도輸入되겟고一面크리미아鹽보다低廉한關係도有하고又朝鮮官鹽의產業도本年에入하야記錄을破할만큰多產임으로本年中에食鹽需給은近年에稀有한圓滑을期하리라더라

中旬棉花輸入

累計二百六十四萬俵

(大阪電) 五月中旬의棉花輸入高는十二萬一千八百六十九俵로前旬보다六千九百八十三俵의減少를示하얏는데昨年九月以降累計는二百六十四萬七千四百三十二俵에達하얏더라

慶山水利 認可在近

曾히出願中이던旱害救濟에依한慶北慶山水利組合은目下關係當局의手에서審議中인데大體로土地改良課의手에依하야調査設計된것임으로一時從前의狀의關係로多少停滯를呆하엿스나其後同問題도無事解決하야兩三日中에認可될터인데同組合의蒙利面積은千四百四町步經費五十五萬八千五百餘圓이라더라

商議評議員會

京城商業會議所에서는來二十六日午後二時定期評議員會를開하고左의件을附議한다더라

第一號 大正十三年度當會議所歲入出決算並事業成績報告의件

第二件 渡邊會頭辭任에關한報告의件

米

仁川期米 第一報 (廿三日)

止價比較表

	昨後止	今後止	比較
當限	—	—	—
中限	—	—	—
先限	[illegible]	[illegible]	二低

前場反高

昨後場以地四十圓十二錢止와共히三十七圓十一錢에場을止한當市場은今朝에入하야阪地初付四十圓二十一錢인九丁反高를接하고三十七圓二十四錢인十三丁高價로場을始한後阪地二節二十八錢의高報를受하고二十九錢外지跳返하엿다가阪地四節十八錢으로反落함과相俟하야五節二十錢의低價를示하더니阪地六七節三十錢인二番同事로九節三十四錢外지小戾하야結局三十錢에止場함을伴하고更히二十九錢으로結局二十三錢에場을止하니高低의差는九丁이며阪仁의鞘는川百七丁이더라

左右權을難決

殘米의多量앞도不關하고財界의不況임도不拘하고依然硬氣를帶하야稍漸擡頭함을窺하면前途供給不足을懸念하는그根性이아즉도不離함을알겟다要컨대昨今의反撥은連日各地場勢가强保확을持續하든餘地에受米의賣行이良好함을唯一好機로하야突進買約함에不過할것이다이와가티看破하는同時에는買方도多少考慮를要치안을수업스며反面으로賣方

米豆餘話

▲白髮이星星한某店主老人은七限賦線의先鋒이될만큼威力을加하야無慮히一萬餘石의大賣物을擁抱하엿다果然이것이老當益莊▲그러치만局勢는反對方面으로轉變되야그策戰에어그러짐을보면昔時飛箭으로百發百中하든白鬚也늘到底히射中할수업는貌樣▲⑦筋은三期連勝의賣方針을立하고困筋은三期延長의買策을樹하야서로鮮鴉의勢를作하는터인데⑦筋은當限買中限賣先限買인巧策을樹하엿다▲그런데⑦筋은結局當中限은兩立格이되고先限에買軍을立하엿다하여도過言이안일爻▲地場筋의外客이이와가튼가운데에來客筋이擧皆賣螺하엿다는말은白衣軍을爲하야좀不安한일인걸

前場

	當限	中限	先限
一節	[illegible]	—	[illegible]
二節	—	[illegible]	[illegible]
三節	—	—	[illegible]
四節	—	—	[illegible]
五節	—	—	[illegible]
六節	[illegible]	—	[illegible]
七節	[illegible]	—	[illegible]
八節	[illegible]	—	[illegible]
九節	[illegible]	—	[illegible]
十節	—	—	[illegible]

後場

	當限	中限	先限
一節	[illegible]	[illegible]	[illegible]
二節	—	—	[illegible]
三節	—	—	[illegible]
四節	—	—	[illegible]
五節	—	—	[illegible]
六節	—	—	[illegible]
七節	—	—	[illegible]
取組高	九七〇〇	一六六〇〇	一六七〇〇
出來高	一五〇〇	一〇〇	四八〇〇
帳入値	[illegible]	[illegible]	[illegible]
合計		五二一七〇〇	
累計		一二三九八九〇〇	

各限僕合 (二十三日前場)

[illegible]

仁川正米小高

昨今各地期米의堅實함을따러白米의注文이相當할뿐더러前途에價越說勝의買物이現出하야正米는殆히活況을呈하는中인데本日標準價는左記와如하더라

㊂㊃玄米 三等	三六、六〇
四等	三五、三〇
無檢查米	三四、八〇
一等精白米	四〇、三〇
在來正租	一一一厘
改良正租	一一三厘

大阪期米 (廿三日)

[illegible]

東京期米 (廿三日)

[illegible]

各地期米 (廿三日)

[illegible]

各地期米比較 (廿三日)

	昨前止	今前付	比較
大阪	[illegible]	[illegible]	九高
東京	[illegible]	[illegible]	三高
兵庫	[illegible]	[illegible]	四高
桑名	[illegible]	[illegible]	七高
下關	[illegible]	[illegible]	四高
仁川	[illegible]	[illegible]	一三高

株式

京取市場 京取短期取引 (廿三日)

株名		初付	大引	高價	低價
京取	前	—	—	—	—
	後	—	—	—	—
仁取	前	—	—	—	—
	後	—	—	—	—
仁新	前	三二〇	三二〇	三三〇	三二〇
	後	—	—	—	—
安取	前	八二〇	—	—	—
	後	—	—	—	—
鍾新	前	[illegible]	[illegible]	[illegible]	[illegible]
	後	—	—	—	—
大新	前	八二八〇	八二九〇	八三〇〇	八二八〇
	後	八二六〇	八二四〇	八二六〇	八二四〇

前場小締

(昨日終價와前場終價比較)

大新 四〇高　仁新 二〇高

鍾新 六〇高

伸力자못遲遲 不氣乘閑散

昨後場에一服이나大新附止가八十三圓四十錢으로意外高를報한機先今朝는米棉이十錢低로落付에綿絲는다시二百九十圓糸를恢復하야小返을報하얏스나休日을압헤둔關係도잇서阪電은別無上伸으로保合에終함을따러當地人氣는依然히氣迷함으로氣乘이薄하야閑散見送이엇스니大新은八十二圓八十錢에付하야一段三圓에上하얏스나大引은二圓九十錢이엇고鍾新은百十六圓九十錢에付하야後小弛이엇다가百十七圓에强硬히終하야各小締이엇것슴은으로薄商이엇셧다

地株依然底堅

仁新伸惱

仁新은賣方大手인朴의賣逃으로七十錢이高飛되여三十二圓十錢에付하엿것스나一本調子의昇逃은不許하고新田南賣로五十錢되反落되여三十一圓六十錢에終步되엿것는바昨日에朴의受株申告로六百二十으로株不足이折한機先筋信側은若分間交株申告를하지안는다드래도朴은아즉도受株를繼續行할터하니逆日步는永續될지나高價는値頃觀의買物이尙存이니結局底堅일것이라겟고京取는賣買共히見送하야二圓、二圓四十錢臺으로遂不成이엇는바此亦積極的으로高價로買進할材料가업는一面또한此逆을無碍히賣키도難하야底堅이엿셧다

株界往來

◇平井勸信專務歸京談에依하건데『鍾新의拂込接近說濃厚로資產家의注目을引하야金利低와相俟하야昂進力이不少하리라』고그러나直接影響이되는綿絲의落付가前提가아닐가?當地는新田外에는鍾新을買進者別無

◇金融의夫益緩漫으로日本外는日銀第二次利下가不遠間實現되리라는觀測이有力하야株式界는자못樂觀인모양바과가지지면똥사는法이다

大器晚成의觀 新規出動尙早

昨今의商勢는商內가자못閑寂하야아즉도時機未到來를思케하는바다만綿絲가一氣로上伸치안는다드래도이제와서는積極的으로株界를晴然케할不安은減한듯한즉活躍程度는엇더도下値가淋寬하게되얏은爭치못할事實이나一面財界는아모리不景氣이라할지라도株式을樂觀케할日本의金融緩漫은益益顯著해가는데는日銀第二次利下도決코一派의宣傳材料에不過할이아니오不遠間에實現될것을觀測할수잇는實勢인等前途에期待를가질수잇는터이나環境으로보아飛付等輕擧는不許할터이니相場은大器晚成의感이잇고대러서新規出動은壓迫함이適宜할듯하다

證據金改正

左記諸株의證據金을二十五日로부터如左히改正實施케되엿다

	本證據金	委託證金
短期取引大新株	六圓	八圓
同 鍾新株	七圓	九圓
長期取引大新株	八圓	十圓

朝紡長期媒介

前場에朝紡株가吉見의媒介百枚로先物이十圓七十錢에大引되엇다

後場下押 綿糸低로

(前場終價와後場終價比較)

大新 五〇低　京取 三〇低

鍾新 九〇低　安取 五〇低

亦是綿絲次第

後場은高하리라든人氣이엇스나前場에綿絲가過上된反動과日本各地方의地震으로三圓方의更落을呆함을따러阪付가一圓方의低落을報하야人氣에背馳됨으로當地도諸株一齊下押이엇것스니大新은八十二圓六十錢에付하야後低個이다가八十二圓四十錢大引이엇고鍾新은百十六圓으로十錢에京取는二十二圓十錢에서二十二圓으로安取는八圓十錢에付하얏셧슴은이엇다

大阪短期最終氣配

鍾新 六圓二十錢

大新 二圓七十錢

前場諸株步調 (廿三日)

▲京取 三三〇—二六〇—

▲鍾新 一二九〇—八〇—七〇—八〇—

▲大新 八二八〇—八〇—七〇—九〇—

前場賣買關係

▲仁新六〇(賣)新田南(買)朴▲鍾新一五〇 (賣)田中金秀(買)成清新田▲大新二一〇(賣)成清洪外小口新田金秀南(買)成清

後場諸株步調

▲京取 三三〇—二一〇—

▲安取 八一〇—

▲鍾新 一一六〇〇—一〇—

▲大新 八二六〇—五〇—四〇—五〇—四〇

取組代引算定日步

株名	取組	代引	算定	日步
京取	[illegible]	[illegible]	三三〇〇	[illegible]
仁取	[illegible]	—	八六〇〇	—
仁新	[illegible]	不足[illegible]	[illegible]逆	[illegible]
安取	[illegible]	[illegible]	九〇〇	[illegible]
鍾新	[illegible]	[illegible]	[illegible]	[illegible]
大新	[illegible]	[illegible]	[illegible]	[illegible]

以上二日分日步

出來高

▲長期 累計 二五五八〇 / 一〇

▲短期 累計 四二四九六一七〇〇〇〇

大阪長期株式 (廿三日)

株名	前付	前止	後付	後止
鍾紡	[illegible]	[illegible]	[illegible]	[illegible]
同新	[illegible]	[illegible]	[illegible]	[illegible]
大株	[illegible]	[illegible]	[illegible]	[illegible]
同新	[illegible]	[illegible]	[illegible]	[illegible]
郵船	[illegible]	[illegible]	[illegible]	[illegible]
同新	[illegible]	[illegible]	[illegible]	[illegible]
商船	[illegible]	[illegible]	[illegible]	[illegible]
同新	[illegible]	[illegible]	[illegible]	[illegible]
日糖	[illegible]	[illegible]	[illegible]	[illegible]
東紡	[illegible]	[illegible]	[illegible]	[illegible]
大株中引	[illegible]	[illegible]	[illegible]	[illegible]
大株新	[illegible]	[illegible]	[illegible]	[illegible]

大阪短期株式 (廿三日)

	前付	前止	後付	後止
鍾新	[illegible]	[illegible]	[illegible]	[illegible]
大新	[illegible]	[illegible]	[illegible]	[illegible]

大阪短期步調 (廿三日)

▲前場大新 八三二〇—二〇—一〇—二〇

▲前場鍾新 一二七二〇—七〇—四〇— / 一四〇—二〇—

▲後場大新 八二四〇—六〇—七〇—七〇

▲後場鍾新 一二六四〇—一〇—一〇—

東京現株 (廿三日)

東株	[illegible]	同新	[illegible]
朝銀	[illegible]	同新	[illegible]
殖銀	[illegible]	同新	[illegible]
滿鐵	[illegible]	同新	[illegible]
東拓	—	朝紡	—
滿毛	[illegible]	日石	[illegible]
富士紡	—	速取	[illegible]
甲五利			

京城物價

綿糸布 五月廿三日 (興一社調查)

▲粗布(晒木)

三A [illegible]　三印 [illegible]

三星 [illegible]　貫 [illegible]

大A印 [illegible]　國 [illegible]

三AB [illegible]　軍艦 [illegible]

不老草 [illegible]　變關 [illegible]

角寶 [illegible]　群犬 [illegible]

金剛山 [illegible]　花籠 [illegible]

三角山 [illegible]　月兎 —

▲細布(洋木)

A鷹 [illegible]　世樂鳥 [illegible]

飛犬 [illegible]

▲大番手(홍)

扇面 [illegible]　變女 [illegible]

(扇面은十六手、變女은十手)

大吉 [illegible]

▲晒金巾(玉洋木)

金鼎 [illegible]　觀李園 [illegible]

三公主 [illegible]　陽會樓 [illegible]

▲色仁斯(洋羅紗)

杏花天 —　捷報圖 —

指南針 —　三虎 —

▲黑染綾(黑洋甲)

眼鏡 —　五美娘 —

▲黑染細綾(黑細洋甲)

三虎 —　百美人 —

▲晒木棉(광목)

竹印 一、二三　棒印 一、二八

△金不二印 クレップ(지지미)

白色 六、五〇　粉紅 六、六五

橫濱生糸 (廿三日)

	前場	後場
當限	[illegible]	[illegible]
先限	[illegible]	[illegible]
武州格現物	—	—

金融

取引

祝朝鮮日報 堤川支局發展

丹陽郡丹陽面 面長 趙東憲 外職員一同

丹陽警察署 友睦會

丹陽公立普通學校 校長 治田勘重 外職員一同

丹陽郵便所 高橋仁三郎

丹陽郡邑內 道評議員 原田武男

丹陽郡梅浦面 面長 陰在鶴 外職員一同

丹陽郡丹陽面深谷里 面協議員 金秉斗

丹陽郡金融組合 藤井一二

丹陽郡邑內 山中一樹

丹陽郡邑內 廣惠醫院 普通科 痔疾科 醫師 許燁

丹陽邑內 常盤旅館 主 山室龜太郎

丹陽邑內 司法代書業 李相煥

丹陽郡邑內 渡部孫市

丹陽邑內 內鮮雜貨商 細木重吾

丹陽郡梅浦面警察官駐在所 外塚本幸作 職員一同

丹陽郡邑內 問瀨助三郎

丹陽郡邑內 理髮業 金象植

丹陽郡邑內 姜鳳熙

丹陽郡邑內 李圭句

丹陽郡梅浦面坪洞里 李泌夏

丹陽郡梅浦面坪洞里 李圭泰

丹陽郡大崗面長林里 趙昌植

丹陽郡大崗面長林里 盧炳基

丹陽郡邑內 [illegible]百源

丹陽郡大崗面長林里 金斗宣

丹陽郡邑內 雜貨商 [illegible]明鎬

丹陽郡邑內 羽仁旅館 [illegible]

丹陽邑內 雜貨商 黃鳳根

丹陽郡邑內 雜貨商 吳炳洙

丹陽郡永春面公立普通學校 高林般一 池仁煥 丁奎常

丹陽郡永春面警察官駐在所 片山廣藏 職員一同

丹陽郡永春面郵便所 柴藤三郎

江原道寧越 郡守 李錫僖

寧越郡寧越面 面長 池昌永 外職員一同

寧越公立普通學校 職員一同

寧越郡邑內 [illegible]藤締男

祝朝鮮日報 利原支局設置

利原郡廳 職員一同

利原基督青年聯合會

利原郵便所長 尾西鶴吉

咸興地方法院利原出張所一同

西面事務所一同

利原警察署長 齋藤貞次

利原邑 津ヶ谷商店

東拓利原出張所長 高木喜藏

利原公立普通學校職員一同

利原邑 [illegible]

利原邑 李善在

利原邑 黃泳一

利原邑 代書業 金炳禹

利原邑 金[illegible]

天道敎宗理院

利原郡南面安市大同精米所 河激 崔[illegible] 徐[illegible]

南面 評議員 崔錫五

南面龍城里 龍城青年會

南面昌興里 朴根鎬

南面昌興里 申昌典

南面昌興里 李[illegible]坤

南面昌興里 李治洙

南面昌興里 吳興龍

南面昌興里 裵鉉泰

南面角宗里 區長 薛鍾漢

南面遮湖港 相互利殖金融部

遮湖警察官駐在所一同

遮湖公立普通學校一同

遮湖港 崔[illegible]

遮湖港 崔龍周

遮湖港 朴東一

遮湖港 興[illegible]釀酒所

遮湖港 金仁燮

遮湖港 李成業

遮湖港 崔[illegible]運

遮湖港 李慶甲

遮湖港 東鮮商會

遮港湖 河周源

南面事務所職員一同

遮湖港 海陸貿易商 大元號 李柱禎 李柱國

遮湖青年會長 金鐸

南面鹽盆青年會

南面鹽盆里 李承赫

南面鹽盆里 崔[illegible]寅

南面松端里 千昌淳

南面松端里 私立興新學校

西面文坪里 實業家 姜賢秀

西面文坪里 文昌學校職員一同

西面文坪里 梁[illegible]鉉

西面開堂里 明新學校

西面松老隅里 松老隅青年會

西面松老隅里 松老隅釀酒所

西面下鵝亭里 下鵝亭青年會

西面下鵝亭里 全[illegible]壽

西面梨德里 東明學校職員一同

西面 梨德青年會

西面 梨德少年會

西面院洞 姜[illegible]秀

西面院洞 魚[illegible]浚

利原 關戶義雄

東面大坪 金河潤

東面 積德青年會

東面 積德少年會

東面 積德修養會

東面長連里 李春泓

東面淸谷里 高鎰泰

東面淸洞 陽春醫院 韓奎[illegible]

群仙港 金秉[illegible]

群仙新昌 [illegible]藥房 黃[illegible]哲

群仙港 金秉泓

利原群仙警察官駐在所一同

群仙旅館 細田回漕店

群仙釀酒所

煙草元賣捌所 石油會社特約販賣所 スタンダ 柴田長之助商店

群仙港 朝鮮料理日新館主 金英植

群仙港 梁鎭國回漕店

ライジングサン石油株式會社 利原郡總代理店

群仙港 利盛商會

東面 雙岩青年會

東面淸坪里 尹明烈 安孝國

谷口東藤[illegible]內 谷口貞[illegible]女學堂

館東警察官駐在所

谷口濟生醫院 李[illegible]

東面谷口 金文奎

東面谷口 金南[illegible]

東面 龍岩釀酒所

東面 場門長老敎會

祝朝鮮日報 禮山支局發展

大述面長 李珪三

大述面事務所職員一同

祝朝鮮日報 原州支局設置

原州郡廳 李正玉 李種淑

文幕公立普通學校長 韓相浩

當月廿三日(土曜)부터寫眞差換
▲구리스치ー映畫 喜劇 牛와砂 全二卷
▲파라마운트社特作品 社會劇 시골이그리워 全七卷
▲大유나이뎃트社大傑作 大活劇 모리곳돌 全六卷
◆大豫告◆ 메돌社大作品 大活劇 후란다ー스의少年 全八卷 六堂崔南善氏譯(불상한동무)
大喜活劇 三銃士 全十二卷
京城仁寺洞 朝鮮劇場 電話光二〇五番

五月貳拾參日土曜부터日活映畫公開
人情劇 救함밧은女 全五卷
米國아스다ー필님會社 大活劇 砂塵을차고 全七卷
米國빅구사운다會社 連續活劇 赤眼 全十六卷三十二卷 第八篇 死의陰 第九篇 妖燈의涙 第十篇 地獄의鬼
三回(廿三、廿四、廿五、三日間) 無料公開
洗用의素第二回宣傳키爲함이오며場內를整理코자貳拾錢씩을請求하시는人士에限함(一日公開一回上映一回)
곡쌍 日活特約 優美館 電光三九五番